

Guía País

RUSIA

Elaborada por
la Oficina
Económica
y Comercial
de España
en Moscú

Actualizada a
30.06.2006

1. INTRODUCCIÓN	4
1.1. Situación, superficie y clima	4
1.2. Demografía y sociedad	4
1.3. Breve referencia histórica	5
2. ESTRUCTURA POLÍTICO-ADMINISTRATIVA	5
2.1. Sistema político	6
2.1.1. Gobierno	6
2.1.2. Partidos políticos y actividad parlamentaria	7
2.2. Sector Público	7
2.2.1. La organización administrativa del Estado	7
2.2.2. La Administración Económica y Comercial	10
2.2.3. El Banco Central	12
2.2.4. Empresas Públicas	12
3. ESTRUCTURA ECONÓMICA	13
3.1. Sector Primario	13
3.2. Sector Secundario	14
3.3. Sector Terciario	20
3.4. Estructura empresarial	24
3.5. Sistema Financiero	26
3.6. Sector Exterior	27
4. MARCO PARA LA ACTIVIDAD COMERCIAL	28
4.1. Régimen de comercio exterior. Importaciones y Exportaciones	28
4.2. Regulación de Cobros y Pagos con el exterior	33
4.3. Legislación sobre contratación pública. Criterios de Adjudicación de Contratos Públicos	34
4.4. La Distribución Comercial: Estructura y marco legal	34
5. MARCO PARA LA INVERSIÓN	35
5.1. Legislación sobre Inversiones Extranjeras	35
5.2. Legislación mercantil	41
5.3. Legislación fiscal	41
5.4. Legislación laboral	42
5.5. Legislación sobre propiedad intelectual	43
5.6. Costes de establecimiento: de personal, alquileres, suministros y otros	44
6. INFORMACIÓN DE CARÁCTER PRÁCTICO	45
6.1. Formalidades de entrada y salida	45
6.2. Horario local y días festivos	46
6.3. Condiciones climáticas	46
6.4. Hoteles en las principales ciudades del país	46
6.5. Comunicaciones	47
6.5.1. Telecomunicaciones	47
6.5.2. Comunicaciones por vía aérea	47

6.5.3.	Comunicaciones por carretera	47
6.5.4.	Comunicaciones por vía férrea	47
6.5.5.	Comunicaciones por vía marítima	48
6.6.	Taxis y otros transportes internos	48
6.7.	Otros datos de interés	48
6.7.1.	Moneda	48
6.7.2.	Precauciones sanitarias	48
6.7.3.	Seguridad ciudadana	49
6.8.	Direcciones de utilidad	50
6.8.1.	Embajada de España	50
6.8.2.	Consulado General de España	50
6.8.3.	Oficina Económica y Comercial	50
6.8.4.	Cámara de Comercio Española	50
6.8.5.	Principales Organismos oficiales en el país	50
6.8.6.	Direcciones de los principales Organismos del país en España	52
7.	GUÍA DE DIRECCIONES DE INTERÉS DEL PAÍS EN INTERNET	52
8.	ANEXOS	54
	Relaciones con Instituciones y Organizaciones Internacionales	54
	Organigrama de la Administración Económica y Comercial	56
	Cuadro 1: DATOS BÁSICOS	57
	Cuadro 2: INDICADORES ECONÓMICOS	58
	Cuadro 3: BALANZA DE PAGOS	59
	Cuadro 4: PIB (POR SECTORES DE ORIGEN)	60

1. INTRODUCCIÓN

1.1. Situación, superficie y clima

La Federación Rusa, con una superficie de 17.075.400 Km² -de los cuales un 45% son bosques y tierras improductivas y un 19% tierra de cultivo-, es el país más extenso del mundo. Su territorio ocupa una octava parte de la superficie terrestre y duplica al de países como Estados Unidos o China. La cuarta parte de esta superficie corresponde al continente europeo y el resto al asiático. La mayor parte de la Rusia europea es una inmensa llanura que se extiende hasta los Montes Urales, frontera natural con la zona asiática. Siberia es otra llanura con algunos accidentes montañosos, transición entre las tierras bajas del oeste y las regiones montañosas del extremo oriente, en las que destacan las cordilleras volcánicas de Kamtchatka y de las islas Kuriles. En el sur se encuentran asimismo las regiones montañosas del Cáucaso (en las que se encuentra la cumbre más alta de Europa, el Elbrus, de 5.642 metros) y los macizos de Altai, Pribaikalié y Zabaikalié. Por último, cuenta con 37.600 Km de costa en dos océanos y tres mares.

Rusia tiene frontera con dieciséis países. Las más extensas son con Kazajstán (7.599 Km) y China (4.308 Km), y las de menor longitud las posee con Noruega (167 Km) y Corea del Norte (39 Km). En una extensión tan vasta existe una amplia variedad climática: en la mayor parte del país predomina el clima continental, con gran variación térmica entre la estación invernal (octubre-marzo) y la estival (junio-agosto); el otoño y la primavera son breves. En la región siberiana los contrastes son más acusados. En las costas del Mar Negro el clima es similar al mediterráneo y en la costa del Pacífico las temperaturas son más moderadas. Las temperaturas medias en Moscú se sitúan entre 13°C y 23°C en el mes de julio y entre -16°C y -9°C en enero, mientras que en Siberia Oriental las temperaturas medias en el mes de julio van de los 10°C a los 20°C, y en el mes de enero, de los -40°C a los -20°C.

1.2. Demografía y sociedad

La población total de la Federación Rusa estimada a enero de 2006 es de 143,3 millones de habitantes, con una proporción de mujeres ligeramente superior a la de hombres (53,5% y 46,5% respectivamente).

La tasa de crecimiento de la población es negativa (aprox. -0,3 %), a pesar de la inmigración desde las antiguas repúblicas soviéticas. El descenso de población se ha producido en los últimos diez años tanto por la caída de la tasa de natalidad como por el aumento de la mortalidad debido al precario sistema sanitario, el empeoramiento del nivel de vida producido por la transición económica y el elevado consumo de alcohol.

La esperanza de vida es significativamente distinta entre hombres y mujeres: mientras que para los primeros es de sólo 59,91 años, para las mujeres es de 73,27 años, una edad más acorde a la registrada en países occidentales.

Tres cuartas partes de la población viven en núcleos urbanos, siendo las principales ciudades Moscú (con cerca de 10 millones de habitantes) y San Petersburgo (4,6 millones). Hay otras once ciudades que superan el millón de habitantes, entre ellas Novosibirsk (1,4 millones de habitantes), Nizhny Novgorod (1,3 millones de habitantes), Yekaterimburgo (1,3 millones de habitantes), Samara (1,1 millones de habitantes), Omsk (1,1 millones de habitantes) y Kazán (1,1 millones de habitantes). Un 80% de la población (unos 115 millones de personas) está concentrado en la parte europea del país.

Existen 176 etnias diferentes. El grupo dominante son los rusos (81,5%) seguido de los tártaros (3,8%), ucranianos (3,8%), chuvashios (1,2%), bashkires (0,9%), bielorrusos (0,8%)

y otros (8,3%). Aproximadamente unos 25 millones de rusos viven en otras repúblicas de la antigua Unión Soviética.

El idioma oficial de la Federación Rusa es el ruso, aunque en todo el territorio se hablan más de 150 lenguas distintas. La principal lengua extranjera es el inglés, aunque ello no significa que su uso y conocimiento estén muy extendidos.

1.3. Breve referencia histórica

Rusia surgió de la unión de varios principados feudales eslavos para hacer frente a la dominación tártaro-mongola, cuyo imperio dominó la región durante siglos.

El primer zar de todas las Rusias fue Iván el Terrible, 1547-1584. Bajo su reinado el pueblo eslavo consiguió detener la dominación tártaro-mongola e incluso llegó a tomar Kazan, capital del imperio tártaro-mongol (hoy capital de Tatarstán, República Federal Rusa).

Rusia vivió aislada de Europa hasta la subida al trono en 1682 de Pedro I el Grande, Zar reformista que reinó hasta 1725. Este zar (emperador desde 1721) modernizó el país y fundó San Petersburgo y la marina de guerra. El Imperio Ruso fue ampliándose, llegando a su cenit con la emperatriz Catalina II la Grande, que reinó entre 1762 y 1796.

En el año 1861 se concedió la emancipación a los campesinos, hasta entonces siervos de los terratenientes. A finales del siglo XIX comenzaron los movimientos pre-revolucionarios, minoritarios entre la población y que utilizaban métodos terroristas. En diciembre de 1905, tras la derrota rusa en la guerra contra Japón, se produjo una sangrienta revuelta, de resultados de la cual el Emperador Nicolás II convocó un Parlamento (Duma). En febrero de 1917 una revolución derrocó al emperador, subiendo al poder un gobierno de corte liberal, pero, pocos meses después, un golpe de estado (la revolución soviética de octubre) llevó al poder al Partido Bolchevique con Lenin a la cabeza. Esto desembocó en una guerra civil entre 1918 y 1922, que terminó con la victoria de los comunistas.

Stalin dirigió el país desde la muerte de Lenin en 1924 hasta 1953. Este periodo es muy controvertido, transcurriendo en el mismo una época de represión y terror. A Stalin le sustituyó Nikita Khrushchov, que apadrinó los éxitos de la cosmonáutica soviética. Durante sus vacaciones del verano de 1964 la cúpula del Partido llevó a cabo un "golpe de estado", formándose una "Troika" que se hizo con el poder: Brezhnev, Kosiguin y Podgorni. Brezhnev se convirtió en el secretario general del Partido hasta su muerte en 1982. La época Brezhnev coincidió con el auge de la guerra fría. A Brezhnev le sucedieron Andropov (1982-84) y Chernienko (1984-85). Con la elección de Gorbachov en 1985 se inició la perestroika (reconstrucción) y la glasnost (transparencia política e informativa). Estas reformas escaparon a su control y desembocaron en la caída de los regímenes comunistas del este de Europa y en la disolución de la Unión Soviética.

El 12 de junio de 1992 nació la nueva Rusia. A partir de esta fecha, Rusia atraviesa un proceso de reformas encaminado a establecer un sistema político democrático con economía de mercado.

2. ESTRUCTURA POLÍTICO-ADMINISTRATIVA

El país está dividido en 89 sujetos de la Federación: 49 regiones, 21 repúblicas, 10 distritos autónomos, 6 territorios administrativos (Krai), 2 ciudades (Moscú y San Petersburgo) y 1 región autónoma (Birobidyán). Las repúblicas eligen a un presidente por sufragio universal y están dotadas de constitución. Las regiones eligen a un gobernador y se rigen por estatutos. Una reciente reforma ha introducido la elección de los gobernadores por designación del presidente ruso, sujeto a aprobación por el parlamento regional. Por otro lado, el presidente de la Federación

nombra a un representante suyo para vigilar la aplicación de los decretos y leyes federales en el territorio correspondiente.

Las 21 repúblicas son: la República de Adigueya, la República de Altai, la República de Bashkortostán, la República de Buriatia, la República de los Calmucos-Jalmg Tangch, la República de Carelia, la República de Chechenia, la República de Chuvashia, la República de Daguestán, la República de Ingushetia, la República de Jakasia, la República de Kabardino-Balkaria, la República de Karacháevo-Circasia, la República de los Komis, la República de Mari-El, la República de Mordovia, la República de Osetia del Norte, la República de Saja (Yakutia), la República de Tatarstán, la República de Tivá y la República de Udmurtia.

Los 6 territorios son: el Territorio de Altai, el Territorio de Jabarovsk, el Territorio de Krasnodar, el Territorio de Krasnoyarsk, el Territorio de Primorie y el Territorio de Stavropol.

En 2000, el presidente V. Putin llevó a cabo una reforma administrativa, agrupando a las 89 entidades territoriales en siete Distritos Federales (D.F.), cada uno de ellos con un representante plenipotenciario del Presidente. Las regiones y sus capitales son: Centro (Moscú), Extremo Oriente (Jabarovsk), Cáucaso Septentrional (Rostov del Don), Noroeste (San Petersburgo), Urales (Yekaterimburgo), Siberia (Novosibirsk) y Volga (Nizhni Novgorod).

La Constitución de la Federación Rusa prevé expresamente la primacía de las leyes federales.

2.1. Sistema político

La Federación Rusa es una república federal, con carácter presidencialista, en la que la Constitución asegura la división de poderes en ejecutivo, legislativo y judicial. El presidente es elegido por sufragio universal directo por un mandato de cuatro años y sólo puede ser reelegido una vez.

El presidente es el comandante en jefe de las fuerzas armadas y firma las leyes federales. Puede además firmar decretos sin tramitación parlamentaria. Con la aprobación de la Duma, nombra al primer ministro, a los presidentes del Banco Central de Rusia y del Consejo de la Federación, a los jueces del Tribunal Constitucional, Tribunal Supremo y Tribunal Supremo Mercantil y al fiscal general. La Constitución le confiere el derecho a disolver la Duma y a declarar estados de excepción sobre la totalidad o una parte del territorio.

En la actualidad el presidente es Vladimir Putin, desde el 26 de marzo de 2000. El 14 de marzo de 2004 fue reelegido para su segundo y último mandato.

2.1.1. Gobierno

El Gobierno está compuesto por el primer ministro (Mijail Fradkov), dieciséis ministros, sus respectivos viceministros y agencias y servicios federales. El Gobierno es el encargado de aplicar las decisiones tomadas por el presidente y el Parlamento.

Se observa que hay una serie de ministerios que dependen directamente del presidente, no del primer ministro. Se trata de los denominados ministerios y organismos "de fuerza": Defensa, Interior, Justicia, Asuntos Exteriores, Situaciones de Emergencia, Servicio Federal de Seguridad, Servicio de Inteligencia Exterior, Servicio Federal de Correos, Servicio Federal de Control de Sustancias Narcóticas y Psicotrópicas, Servicio Federal de Guardias de Seguridad, Agencia Federal de Programas Especiales del Presidente de la Federación Rusa y Agencia Federal de Dirección de Asuntos de Presidencia.

2.1.2. Partidos políticos y actividad parlamentaria

El poder legislativo lo encarna el Parlamento, compuesto por dos cámaras:

La **Duma Estatal** o Cámara Baja, con 450 diputados. La mitad se elige por el sistema proporcional en listas de partido de ámbito federal, y la otra mitad, hasta ahora, por el sistema mayoritario en las diversas circunscripciones electorales. El mandato de la legislatura es de cuatro años. Una reciente y controvertida reforma prevé, ya para las próximas elecciones, que todos los diputados sean elegidos dentro de las listas de partidos, eliminando las circunscripciones uninominales.

En diciembre de 2003 se celebraron elecciones parlamentarias y las próximas serán en diciembre de 2007. El partido vencedor fue "Rusia Unida", que apoya al presidente Putin. Otros partidos con representación son el Partido Comunista Ruso, el nacionalista Partido Liberal Democrático de Rusia (LDPR), y la fuerza de izquierdas nacionalista "Rodina" (Patria). Los políticos liberales se unieron al "Comité 2008", el partido fundado por Gary Kasparov, entre otros.

Actualmente el presidente no está afiliado a ningún partido y ha conformado sus distintos gobiernos con personas pertenecientes a diferentes partidos o independientes sin que esto haya tenido relación alguna con la composición partidaria de la cámara baja.

El **Consejo de la Federación**, o Cámara Alta, cuenta con 178 senadores, que representan a los 89 sujetos de la Federación (dos por cada uno). Estos senadores no son elegidos sino designados, uno por parte del legislativo y otro por el ejecutivo de las autoridades regionales.

2.2. Sector Público

En la época soviética no había sector privado. Dentro del proceso de reformas hacia la economía de mercado, se han privatizado muchas empresas. Se prevé que dicha privatización de las compañías estatales continúe, como parte de la política gubernamental y debido a que los gobiernos locales, regionales y federales buscan liquidez adicional.

El plan de privatización para el año 2006 (ver 2.2.4. Empresas públicas) fue aprobado por el Gobierno ruso en agosto de 2005, y contempla la privatización de empresas de automoción, construcción, industria militar, producción de energía, químicas, petroquímicas y transporte. Este programa contempla también los objetivos a alcanzar y líneas de actuación a seguir para el periodo comprendido entre los años 2006 y 2008.

2.2.1. La organización administrativa del Estado¹

Los ministerios de Defensa, Interior, Justicia, Situaciones de Emergencia, Asuntos Exteriores, Servicio Federal de Seguridad, Servicio de Inteligencia Exterior, Servicio Federal de Correos, Servicio Federal de Control de Substancias Narcóticas y psicotrópicas, Servicio Federal de Guardias de Seguridad, Agencia Federal de Programas Especiales del presidente de la Federación Rusa y Agencia Federal de

¹ Datos actualizados a fecha de 12 de mayo de 2006.

Dirección de Asuntos de Presidencia dependen directamente del presidente de la Federación Rusa.

Al frente del Gobierno se encuentra el primer ministro, del que dependen dieciséis ministerios.

PRIMER MINISTRO - MIJAIL FRADKOV

Los dieciséis ministerios:

- Ministerio de Asuntos Interiores: Rashid Nurgaliev. Dependencias:
Servicio Federal de Inmigración
- Ministerio de Situaciones de Emergencia: Serguey Shoigu.
- Ministerio de Sanidad Pública y Desarrollo Social: Mijail Zurabov. Dependencias:
Servicio Federal de Defensa del Consumidor
Servicio Federal del Empleo y Relaciones Laborales
Servicio Federal de Inspección de Sanidad y Desarrollo Social
Agencia Federal de Sanidad y Desarrollo Social
Agencia Federal de Biomedicina
- Ministerio de Asuntos Exteriores: Serguey Lavrov.
- Ministerio de Comunicación y Tecnologías de la Información: Leonid Reiman. Dependencias:
Servicio Federal de Inspección de Comunicaciones
Agencia Federal de Tecnologías de la Información
Agencia Federal de Comunicación
- Ministerio de Cultura y Medios de Comunicación: Alexandr Sokolov. Dependencias:
Servicio Federal de Supervisión de los Medios de Comunicación y Protección del Patrimonio Cultural
Agencia Federal de Archivos
Agencia Federal de Cultura y Cinematografía
Agencia Federal de Prensa y Medios de Comunicación
- Ministerio de Defensa: Serguey Ivanov. Dependencias:
Servicio Federal de Cooperación Técnico-Militar
Servicio Federal de Pedidos de Defensa
Servicio Federal de Control Técnico y de Exportación
Agencia Federal de Construcción Especial
- Ministerio de Educación y Ciencia: Andrey Fursenko. Dependencias:
Servicio Federal de Propiedad Intelectual, Patentes y Marcas
Servicio Federal de Inspección de Educación y Ciencia
Agencia Federal de Ciencia e Innovaciones

Agencia Federal de Educación

- Ministerio de Recursos Naturales: Yuri Trutnev. Dependencias:
 - Servicio Federal de Control del Uso de los Recursos Naturales
 - Agencia Federal de Recursos Acuáticos
 - Agencia Federal de Recursos Forestales
 - Agencia Federal de Uso del Subsuelo
- Ministerio de Industria y Energía: Victor Khristenko. Dependencias:
 - Agencia Federal de Industria
 - Agencia Federal de Regulación Técnica y Metrológica
 - Agencia Federal de Energía
- Ministerio de Desarrollo Regional: Vladimir Yakovlev. Dependencias:
 - Agencia Federal de Vivienda, Construcción y Bienes Comunes
- Ministerio de Agricultura: Alexey Gordeev. Dependencias:
 - Agencia Federal de Inspección Veterinaria y Fitosanitaria
 - Agencia Federal de Pesca
- Ministerio de Transporte: Igor Levitin. Dependencias:
 - Servicio Federal de Inspección del Transporte
 - Agencia Federal de Transporte Aéreo
 - Agencia Federal de Transporte por Carretera
 - Agencia Federal de Transporte Ferroviario
 - Agencia Federal de Transporte Marítimo y Fluvial
 - Agencia Federal de Geodesia y Cartografía
- Ministerio de Finanzas: Alexey Kudrin. Dependencias:
 - Servicio Federal de Seguimiento Financiero
 - Servicio Federal Tributario
 - Servicio Federal de Vigilancia Financiero-presupuestaria
 - Servicio Federal de Inspección de Seguros
- Ministerio de Desarrollo Económico y Comercio: Guerman Gref. Dependencias:
 - Agencia Federal del Catastro Inmobiliario
 - Agencia Federal de Gestión de la Propiedad Federal
 - Agencia Federal de Reservas Estatales
 - Agencia Federal de Gestión de las Zonas Económicas Especiales
- Ministerio de Justicia: Vladimir Ustinov. Dependencias:
 - Servicio Federal de Instituciones Penitenciarias
 - Servicio Federal de Registro
 - Servicio Federal de Policía Federal

Dentro de la jurisdicción del Gobierno se encuentran también las siguientes:

Servicio Federal de Aduanas, Servicio Federal Antimonopolio, Servicio Federal de Tarifas, Servicio Federal de Hidrometeorología y Medio Ambiente, Servicio Federal de Estadísticas del Estado, Servicio Federal de Mercados Financieros, Agencia Federal de Energía Nuclear, Servicio Federal de Inspección Ecológica, Tecnológica y Nuclear, Agencia Federal Espacial, Agencia Federal de Turismo y la Agencia Federal de Deporte.

2.2.2. La Administración Económica y Comercial

MINISTERIO DE DESARROLLO ECONÓMICO Y COMERCIO DE LA FEDERACIÓN RUSA

MINISTRO: Sr. G. O. GREF

Del Sr. Gref dependen directamente tres viceministros: A.V. Sharonov, V.G. Savelev y K.G. Androsov. La vicepresidencia es el cargo equivalente al secretario de Estado en España.

Del Viceministro A. V. SHARONOV dependen directamente los siguientes departamentos:

- Departamento de estimaciones macroeconómicas, a cuyo frente está Klepach A.N.
- Departamento de reformas socioeconómicas, dirigido por Batkibekov S.B.
- Departamento de regulación estatal en la economía, gestionado por Sharov A.V.
- Departamento de dirección corporativa, a cargo de Popova A.V.
- Departamento de la secretaría, coordinado por Kuznetsov S.K.
- Departamento de regulación estatal de tarifas e infraestructuras, administrado por Androsov K.G. (con cargo de viceministro).
- Departamento de las relaciones de propiedad, de la tierra y de los recursos naturales, regido por Grechukhin I.N.
- Departamento de la economía de los programas de defensa y seguridad, que depende directamente del Ministro, pero supervisado por el viceministro Sharonov. Al frente de este departamento se encuentra Putilin V.N.

Del viceministro V.G. Savelev dependen directamente los siguientes departamentos:

- Departamento jurídico, controlado por Popov N.V.
- Departamento financiero, encabezado por Babarin S.N. Este departamento, igual que el de secretaría, dependen simultáneamente del Ministro y Viceministro.
- Departamento de política de inversiones, administrado por Ganeeva S.V.
- Departamento de programas ad hoc estatales e inversiones básicas, controlado por Kolochkov Y.M.

- Departamento de comercio exterior y aduanas, liderado por Kaulbars A.A., que es, además, vicepresidente ruso de la Comisión Mixta Intergubernamental ruso-española.
- Departamento de relaciones económicas con el exterior, regido por Danilova E.V.
- Departamento de cooperación económica con los países de la CEI, dirigido por Spasskiy V.V.
- Departamento de negociaciones comerciales, gestionado por Medvedkov M.Y

Asimismo, del Ministro Gref dependen los servicios y agencias federales:

- Agencia Federal del Catastro Inmobiliario
- Agencia Federal de Gestión de la Propiedad Federal
- Agencia Federal de Reservas Estatales
- Agencia Federal de Gestión de las Zonas Económicas Especiales
- Fondo Ruso de la Propiedad Federal

MINISTERIO DE FINANZAS DE LA FEDERACIÓN RUSA

MINISTRO: Sr. A.L. KUDRIN

Del Sr. Kudrin dependen directamente dos Viceministros: T.A. Golikova y S.D. Shatalov.

El Ministerio se estructura en los siguientes departamentos:

- Departamento administrativo, encabezado por Akhpolov A. A.
- Departamento de política presupuestaria, dirigido por Lavrov A. M.
- Departamento de política presupuestaria de lo económico y social, administrado por Belov V. S.
- Departamento de política presupuestaria del servicio estatal militar, protección legal y de defensa, coordinado por Chistova V. E.
- Departamento de política presupuestaria de la esfera social y ciencia, a cargo de Shalaev V.A.
- Departamento de relaciones interpresupuestarias, a cargo de Yurin A. V.
- Departamento de relaciones financieras internacionales, deuda pública y los activos financieros estatales, gestionado por Pankin D. V.
- Departamento de política fiscal y aduanera, regido por Motorin M. A.
- Departamento de control financiero y auditoría, a cargo de Shnejdman L. Z.
- Departamento federal de tesorerías (Tesorería), controlado por Nesterenko T. G.
- Departamento de política financiera, coordinado por Savatjugin A. L.
- Departamento jurídico, liderado por Zaharova N. N.

También dependen del Ministerio de Finanzas las siguientes instituciones públicas:

- Servicio Federal de Seguimiento Financiero, dirigido por Zubkov V. A.

- Servicio Federal Tributario, coordinado por Serdjukov A. E.
- Servicio Federal de Vigilancia Financiero-presupuestaria, controlado por Pavlenko S. Y.
- Servicio Federal de Inspección de Seguros, a cargo de Lomakin-Rumjantsev I. V.

MINISTERIO DE INDUSTRIA Y ENERGÍA DE LA FEDERACIÓN RUSA

MINISTRO: Sr. V. B. KHRISTENKO

Del Sr. Khristenko dependen directamente dos Viceministros: I. S. Materov y A. G. Reus.

Del Ministerio dependen las siguientes instituciones:

- Agencia Federal de Regulación Técnica y Metrológica.
- Agencia Federal de Industria..
- Agencia Federal de Energía.

Por último es de destacar que en la estructura del Poder Ejecutivo de la Federación Rusa existe un MINISTERIO DE DESARROLLO REGIONAL, dirigido por Vladimir Yakovlev.

2.2.3. El Banco Central

El Banco Central de Rusia comenzó a funcionar según los patrones occidentales tras la aprobación de la Ley Federal "Sobre los bancos y las actividades bancarias" en 1990. Se rige en la actualidad por la Ley Federal "del Banco Central de la Federación Rusa" nº 86-FZ de 10 de julio de 2002.

El Banco Central -emisor- es el responsable de aplicar la política monetaria del país. A diferencia de otros países, en Rusia el Banco Central es un organismo supeditado al Parlamento (Duma), que nombra un directorio compuesto por siete consejeros. El presidente de la Federación Rusa designa al presidente del Banco Central, que desde el año 2002 es Sergei Ignatiev.

La entidad no tiene participación en actividades de comercio exterior, de bienes o servicios, pero sí fiscaliza los flujos monetarios con el extranjero y establece la cuantía de la base monetaria y las de las tasas de interés.

2.2.4. Empresas Públicas

El Gobierno poseía a 1 de Junio de 2005 8.293 empresas en su totalidad y participaciones en otras 3.783 empresas.

El programa de privatización de 2006 ha sido aprobado por el Reglamento del Gobierno de 25 de agosto de 2005, nº 1306-R, que contempla la privatización de numerosas empresas públicas en prácticamente todos los sectores de la economía. El total de ingresos esperados por el Estado ruso es de 31.000 millones de rublos, los cuales provendrán de la privatización de 885 empresas y acciones del Estado ruso en otras 383 sociedades por acciones.

3. ESTRUCTURA ECONÓMICA

Si bien el presente capítulo pretende esbozar la estructura económica de Rusia, ha de tenerse en cuenta que la rusa es una economía en transición. Por ello, las fronteras entre lo estructural y lo coyuntural a veces no son nítidas, siendo en ocasiones muy ilustrativas las referencias a la coyuntura económica y a las reformas, tanto las que están en curso como las proyectadas por el Gobierno.

La política económica para el periodo 2006-2007 viene dirigida a aumentar la calidad de los cuatro "proyectos nacionales prioritarios" que son: vivienda, educación, sanidad y agricultura.

Los presupuestos federal y regionales han dotado \$ 14.000 millones de dólares para ser invertidos durante los próximos dos años en estos proyectos prioritarios.

3.1. Sector Primario

Según el Servicio Federal de Estadísticas, en 2005 este sector representó un 5,4% del PIB.

Agricultura, Ganadería y Pesca

Su capacidad productiva ha disminuido en un 50% desde 1991, descenso que ha venido acompañado de la disminución de los subsidios estatales. La baja productividad del sector se debe a la ineficiencia de las reformas emprendidas para reorientarlo hacia una economía de mercado. A pesar de que el 88% de las granjas eran económicamente inviables durante la crisis de 1998, muy pocas cerraron. En 1999, cuando la devaluación del rublo hizo que la producción agrícola fuera muy competitiva, la mayoría de las granjas seguían declarando pérdidas.

La estructura de propiedad de la tierra se distribuye como sigue: 69,1% de propiedad pública (estatal o municipal), 29,3% de propiedad privada individual y 1,6% perteneciente a personas jurídicas (empresas agrarias). El número de personas empleadas en la agricultura en 2004 era de 6,8 millones frente a los 7,2 millones de 2003, la mayoría en explotaciones privadas (43,3%) y familiares (26,6%). Los principales cultivos en el 2005 fueron el trigo y otros cereales (55,6% de la superficie cultivable total), forrajes (30,6%) y cultivos industriales (8,7%).

Por el momento la inversión extranjera en el sector se ve frenada por la imposibilidad de que las empresas extranjeras adquieran terrenos para uso agrícola en Rusia.

A pesar de las carencias señaladas anteriormente, la producción agrícola ha aumentado porcentualmente (el aumento en 2005 fue de un 2% respecto al año anterior) en los dos últimos años por encima del crecimiento global de la economía, siendo positiva la balanza comercial del trigo desde 2002.

Forestal

Rusia es uno de los mayores productores mundiales de madera. La extensión de bosque equivale al 45% del territorio ruso y al 20% de toda la extensión forestal del mundo. Se concentra en la zona del norte de Rusia, los Urales, Siberia y Lejano Oriente.

La industria forestal ha decaído en producción desde el año 1990, tendencia que continúa. Debido a la creciente demanda de papel y cartón, la única industria que crece es la de celulosa y papel. Los principales productores rusos invierten en nueva tecnología.

Está pendiente de aprobación el nuevo Código Forestal ruso, que aclarará los términos de uso forestal y las concesiones a largo plazo. El correspondiente grupo de trabajo de la

Duma se reunirá en otoño de 2006. Según esta ley, los bosques serán propiedad de la Federación, mientras que los gobiernos locales recibirán derechos de distribución.

Ganadería

El sector ganadero en Rusia tiene una importancia relativamente pequeña y su principal producción se centra en productos lácteos (queso, mantequilla y derivados).

Rusia ha sido en los últimos años deficitaria en cabezas de ganado, por lo que ha aumentado la importación desde varios países como consecuencia del aumento de la demanda interna (Dinamarca, Holanda y Austria fueron los mayores exportadores en 2005). Las regiones de Rusia con mayor producción ganadera se encuentran en el sur, en especial las regiones de Krasnodar, Cáucaso, Volga y el sur de Siberia.

3.2. Sector Secundario

Energía: petróleo, gas, electricidad.

SECTOR DEL PETRÓLEO:

Rusia es el segundo productor mundial de petróleo tras Arabia Saudí. El peso específico del sector petrolífero en la economía rusa es enorme, ya que representa el 8% del PIB (el 25% según estimaciones del Banco Mundial), más del 50% del valor de las exportaciones, y entre el 25-30% de los ingresos del presupuesto federal. Se estima que las reservas rusas de petróleo se sitúan en torno al 4,5% de las reservas mundiales. La producción de petróleo en el año 2005 fue de 470 M Tm.

El sector se estructura sobre diez grandes compañías integradas verticalmente, que realizan tanto la prospección, extracción, refinado y distribución, como la venta de los productos petrolíferos. Estas compañías se encargan del 91,8% de la extracción. El resto de productores son algo más de 100 compañías independientes (algunas con participación extranjera). Es el caso de Repsol YPF, la cual ha entrado en el consejo de dirección de West Siberian Resources.

El transporte de petróleo se articula por medio de un monopolio estatal, a través de la compañía *Transneft*, titular de la red de oleoductos a nivel federal. El actual sistema tiene una longitud de 46.700 Km. y es preocupante el envejecimiento de las tuberías puesto que en el año 2000 el 41% tenía más de 30 años.

Alrededor de un 5% del transporte se efectúa a través de minioleoductos (que no son propiedad de Transneft) y del sistema de Gazprom.

En comparación con la extracción, la importancia de la Federación Rusa en la transformación es pequeña. Aproximadamente, el 60% del petróleo crudo producido se destina a su transformación en Rusia, mientras que el 40% restante se destina a la exportación. A Bielorrusia y a Ucrania, países pertenecientes a la Confederación de Estados Independientes, exporta a precios algo reducidos y utiliza el antiguo sistema de transporte integrado de la URSS.

El régimen de exportación no es totalmente libre, sino que está sujeto a unos aranceles de exportación y a una serie de barreras administrativas -como el acceso al sistema de oleoductos- que permite al Gobierno regular el tráfico con gran efectividad y asegurarse unos importantes ingresos fiscales. Los aranceles de exportación cambian según la evolución de los precios del mercado mundial; así, desde el 1 de junio de 2006, está vigente un arancel de 199,8 USD por tonelada (sextuplicando al de 2003).

SECTOR DEL GAS:

La Federación Rusa posee un 27,8% de las reservas mundiales probadas de gas natural (unos 47.572 millones de m³). Un cuarto de la producción de gas en el mercado mundial corresponde al gas ruso. Dichas reservas son suficientes para mantener la producción a los niveles actuales durante los próximos 80 años. La producción rusa se encuentra concentrada en unas veinte grandes bolsas. Las nuevas regiones de extracción se encuentran en Siberia y en Extremo Oriente.

El mercado del gas está dominado por una empresa, *Gazprom*, que está integrada verticalmente y tiene una posición hegemónica en el mercado. Esta compañía controla el 87% de la producción; casi la totalidad del suministro de gas se realiza a través de la red de transporte de su propiedad. El Estado ruso tiene una participación de control en la compañía (con una porcentaje ligeramente superior al 50%). Sin embargo, hasta hace unos años prácticamente no intervenía directamente en la política de la empresa, dejando el protagonismo a la dirección de la misma. Actualmente la participación extranjera en *Gazprom* se sitúa en torno al 7.5%.

El 64% del gas producido en Rusia se destina a la demanda interna. La industria rusa es muy intensiva en gas, como consecuencia de la herencia soviética, el clima frío y los bajos precios del mismo. El 36% restante del gas ruso se vende al extranjero: un 23% se vende a países ajenos a la CEI, fundamentalmente a Europa Occidental -principalmente a Alemania e Italia-, teniendo *Gazprom* la exclusiva sobre este mercado. España, no obstante, no ha realizado operaciones de importación de gas ruso durante los últimos años. El otro 13% se vende a países de la CEI -principalmente Bielorrusia y Ucrania-.

Actualmente, se exportan a Europa alrededor de 147.000 millones de metros cúbicos de gas. Hacia el año 2020, la idea del plan energético ruso consiste en exportar 220.000 millones de m³, para lo que se pretende construir a medio plazo dos grandes gaseoductos: Yamal-Europa y Goluboy-Potok. Otro destino de la exportación de gas ruso en un futuro serán los mercados de Asia, a partir del 2010, desde yacimientos de nueva explotación en Yakutia, Sajalín y Siberia Meridional. De momento, la prospección está siendo realizada por empresas extranjeras, pero *Gazprom* muestra cierto interés por participar en el proyecto.

La política de precios y subsidios en el sector del gas altera completamente lo que debería ser el normal funcionamiento del mercado. Aunque el sector exterior funciona como un mercado, en el que *Gazprom* tiene una posición dominante y puede influir sobre los precios, en el mercado interno los precios se rigen por un complicado sistema de regulación en el que interviene la Comisión Federal de la Energía. El principal demandante de gas es el monopolio eléctrico RAO EES, ya que un 38% del gas ruso se emplea en la generación de energía eléctrica. El gas industrial es mucho más caro que el destinado a uso doméstico, pero, en ambos casos, los precios son muy inferiores a los del mercado mundial.

La actividad de *Gazprom* en Rusia genera pérdidas, aunque éstas no son fáciles de evaluar. Actualmente *Gazprom* está negociando con los ministerios relevantes rusos para ajustar los precios internos del gas. Se espera que los precios se incrementen en un 22% durante los años 2007 y 2008. Es revelador el dato de que, mientras el 28% de su producción se destina a Europa Occidental, esta actividad genera el 50.25% de los ingresos del grupo. Son los enormes beneficios procedentes de las exportaciones a Europa los que permiten que el grupo obtenga beneficios como tal y pueda financiar su maquinaria dentro de Rusia.

SECTOR DE LA ELECTRICIDAD:

El sector eléctrico en Rusia es el mayor de Europa y el cuarto mayor del mundo, después de EE.UU., China y Japón. El total de electricidad producida en 2005 fue de 958.789 miles de millones de KWh..

En Rusia el 69,4% de la generación de electricidad corresponde a la empresa RAO EES - siglas que significan Sistema Eléctrico Unificado-, que incluye a las empresas eléctricas regionales. La propiedad de RAO EES es estatal en un 52,68%, lo que significa que es el Estado el que controla el sector eléctrico a través del Ministerio de Industria y Energía.

El resto de la producción eléctrica se genera mediante energía nuclear, la cual está gestionada directamente por el Estado a través de la empresa estatal ROSENERGOATOM.

El 77% de las líneas de distribución de Rusia (3,2 millones de Km.) son operadas por RAO EES y sus energos. El resto son operadas por estas 2 compañías eléctricas regionales independientes: Irkutskenergo y Tatenergo.

Actualmente RAO EES tiene el monopolio del transporte de electricidad de alto voltaje a nivel federal en Rusia. La red eléctrica de bajo voltaje es operada por las compañías regionales en sus territorios, y son estas compañías, integradas en RAO EES, las encargadas de su venta a nivel regional.

El consumo de electricidad en 2005 fue de 923.500 millones de KWh., lo que supone un incremento del 1,6% con respecto al año anterior. La demanda de electricidad es en un 56% de usuarios industriales, 21% de usuarios domésticos y un 23% de otros usuarios tales como organismos oficiales, colegios, hospitales, etc.

La parte europea de Rusia depende principalmente de fuentes fósiles, siendo el gas la principal fuente, mientras que en los territorios de Siberia y Lejano Oriente dependen en mayor medida del carbón. La electricidad de origen nuclear se genera en las regiones Norte y Central de Rusia.

El territorio ruso, a efectos energéticos, se encuentra dividido en "sistemas de energía regional", que coinciden, a grandes rasgos, con las divisiones federales administrativas. La interconexión entre estos sistemas es muy pobre. Las regiones de la Rusia Europea y Urales están medianamente interconectadas entre sí, pero Siberia tiene una conexión eléctrica muy limitada, y la región del lejano oriente no está conectada con el resto de regiones a nivel de líneas de alto voltaje.

La Federación Rusa exportó 16.274 millones de KWh. durante 2005, la mayoría de los cuales tenía como destino sus países vecinos: Finlandia, Kazajstán, Azerbayán y Georgia. La Federación Rusa también exporta electricidad, en menor medida, a Moldavia, Letonia y Lituania. Parte de esta electricidad transita a través de Ucrania hasta Moldavia, así como a Rumania, Bulgaria y los Balcanes.

La red eléctrica rusa se enfrenta con problemas de obsolescencia, mal estado de conservación, atraso tecnológico e impago de millones de consumidores. La reforma del sector persigue privatizar una serie de activos e introducir un mercado mayorista energético, reformando RAO EES. Esta sociedad se ha planteado firmar acuerdos de gestión de sus plantas con otras empresas inversoras extranjeras (se espera que con nuevos socios la eficiencia de la generación eléctrica mejore).

Industrias extractivas: carbón y otros minerales.

Rusia posee aproximadamente el 30% de las reservas mundiales de carbón, unos 157.000 millones de toneladas (la mayoría en Siberia Occidental), aunque por orden de extracción está en quinta posición después de China, EE.UU., India y Australia.

En el año 2004 existían 483 empresas en la industria del carbón, la mayoría de ellas estatales. La más importante de las empresas estatales es la compañía estatal *Rusugol*.

Las compañías privadas abastecen al 60% del mercado ruso y el 80% de la exportación. Entre los principales propietarios de estas empresas conviene mencionar al grupo *MDM* y a *Rosuglesbit*.

La extracción de carbón fue decayendo paulatinamente desde 1995, que fue el año de mayor producción con 263 millones de Tm., habiéndose producido una reestructuración del sector, que ha pasado por el cierre de numerosas minas y despidos. Desde el año 2002 se observa una ligera recuperación de la producción, que en 2004 fue de 282 millones de Tm.

Indiscutiblemente la extracción de recursos del subsuelo es una importante fuente de riqueza para la economía rusa. La cuantificación de las reservas de tales recursos es, sin embargo, controvertida.

En Rusia, se explotan numerosos yacimientos de carbón, ubicados en enormes cuencas industriales. Sólo en la cuenca de Siberia Occidental -que abarca las provincias de Tiumén, una parte de la de Tomsk, Novosibirsk y Omsk y una parte del territorio de Krasnoyarsk- se explotan más de 300 yacimientos de carbón, además de petróleo y gas.

Hierro y otros minerales

La cuenca más grande de mineral de hierro del mundo se encuentra en la región de Kursk, cuyas reservas de cuarcita ferruginosa superan los 25 mil millones de toneladas.

Los yacimientos de minerales manganíferos más importantes están en los Urales, Siberia y el Extremo Oriente. Entre los siberianos destaca el yacimiento de Usinsk, en la provincia de Kémerovo.

Los yacimientos de bauxitas, nefelinas y otras materias primas de aluminio están constatados en los Urales del Norte y del Sur y son de alta calidad. La producción de alúmina y la obtención de aluminio de las apatitas y nefelinas se lleva a cabo en los yacimientos de los Jibini en la península de Kola.

Los principales recursos de mineral de cobre están concentrados en la provincia de Chitá, donde se extrae el mineral al 0,2-4% de cobre en el yacimiento de Udokán.

Los yacimientos de minerales de níquel y cobalto se hallan en la zona minera de Norilsk. La mayor parte de la extracción de mineral de estaño se realiza en los yacimientos de Yakutia, de Chukotka (centro productor de Pirkakái), de los territorios de Jabarovsk y de Primorie. El subsuelo del Altai Minero es rico en yacimientos de minerales polimetálicos. Son conocidos los yacimientos de filones auríferos en los Urales (Berizovski) y Trasbaikalia (Darasun). En Siberia Oriental existen también placeres. Entre los minerales no metálicos que se encuentran en el subsuelo ruso pueden señalarse: las fosforitas y apatitas en la península de Kola; las sales potásica y gema en las regiones de Perm e Irkutsk; el asbesto en los Urales y Tiva; el grafito en los Urales y el sur de Siberia; y la mica en las regiones de Murmansk, Irkutsk y en Yakutia. Los yacimientos de diamantes se encuentran en Yakutia y los Urales, además de gran variedad de piedras preciosas y semipreciosas.

Siderurgia ferrosa

Rusia es actualmente el cuarto productor mundial de siderometalurgia después de China, Japón y EE.UU. La producción en el año 2004 fue de 53,7 millones de toneladas -lo que supone el 7% de la producción mundial- y está orientada principalmente a la exportación a países de la CEI y Europa del Este. Representa, en valor, el 8% de la producción total de la industria rusa.

La mayoría de industrias productoras todavía utilizan tecnología anticuada y equipamiento obsoleto que data de los años 70 o incluso antes. La producción está concentrada en la zona de los Urales, Rusia Central y Siberia. Las principales empresas productoras son las compañías estatales *Severstal*, *Nosta* y *Mechel*.

Metalurgia no ferrosa

La industria de metalurgia no ferrosa es una de las más importantes de la producción nacional de Rusia (más del 10% del valor total de la producción de la industria rusa). Este sector comprende la producción de cobre, plomo, cinc, níquel, cobalto, aluminio, titanio, magnesio, wolframio, molibdeno y metales nobles (oro, plata y platino), aleaciones y metales raros. Rusia produce el 20% del aluminio y el 40% del níquel, cobre y platino del mundo.

En este sector trabajan 525.000 según datos del Servicio Federal de Estadística de 2004. El mayor crecimiento en producción se ha producido en los sectores de cobre, níquel y cinc. Este sector está principalmente enfocado a la exportación, ya que el mercado exterior es el destino de hasta el 70% de la producción: se exporta el 48% del aluminio, 20% del níquel y 12% de cobre.

Las perspectivas de desarrollo que presenta este sector son de estabilidad a medio plazo, a pesar de que los problemas ecológicos puedan limitar el desarrollo del sector. Sería necesaria una reestructuración del mismo y la aplicación de nuevas tecnologías de producción y sistemas de organización del trabajo, que sólo podrán acometer las grandes empresas.

En general, en la producción rusa de metalurgia no ferrosa hay poca competencia. Las empresas rusas no compiten entre sí, sino con las empresas occidentales y japonesas. *Ruskii Aliumini* es la tercera empresa mundial en su sector y el 85% de su producción se destina a exportación. *SUAL* (compañía de aluminio de Siberia y Urales) controla casi el 20% de la producción nacional de aluminio. En cuanto a producción de níquel y platino, la única empresa que produce es *Norilsk Niquel*, que copa la mitad de la producción mundial de platinoides y una quinta parte de la de níquel. En producción de cobre, en Rusia existen varias empresas importantes, como *UGMK*.

Materiales de construcción

La producción de este tipo de materiales ha decrecido en los últimos años, aunque últimamente se aprecia una ligera tendencia al alza, debido principalmente a la mejora e introducción de nuevas tecnologías. La producción ha ido tradicionalmente dirigida al mercado interior ruso, que cada vez demanda mejores acabados. Por esta razón, la cuota de importación de material extranjero ha aumentado.

Maquinaria

La producción de maquinaria es una de las industrias más importantes rusas. Aproximadamente un 23% del total de la industria rusa pertenece a este sector.

La cifra media de empleados en este sector fue de 4,2 millones en el año 2004. Esta cifra es la mitad de los empleados diez años antes, lo que da cuenta de su gran pérdida de importancia. En general la producción ha decaído en los últimos 10 años en todas las ramas del sector, aunque a partir del año 2000 se aprecia un incremento en la producción de maquinaria agrícola, maquinaria ligera y elementos de transporte (aumentó en un 20% en 2004).

Debido a la devaluación del rublo en 1998, se redujo la importación de maquinaria extranjera y aumentó la producción para el mercado interior y otros países de la CEI. Éste es uno de los sectores de la economía moderna que actúa como motor del resto de sectores.

Maquinaria agrícola: Alrededor de 650 empresas están en la industria de maquinaria agrícola, el 35% de ellas se dedican a la fabricación de tractores y repuestos. La producción de maquinaria agrícola fue aproximadamente de 1.200 millones de dólares en 2005, lo que

supone un 1,5% del total de producción de maquinaria en Rusia. La industria aún no ha recuperado los niveles de antes de la crisis de mediados de los 90.

En Rusia el nivel de mecanización del campo está todavía muy por debajo de los estándares occidentales. En la actualidad Rusia tiene 572.500 tractores y 156.600 cosechadoras pero esto representa un déficit de un 36% respecto a las necesidades reales de maquinaria. El 80% de la maquinaria agrícola se lleva usando durante más de 20 años. Para modernizar su flota se estima que Rusia debería comprar maquinaria por valor de 3.220 millones de dólares.

Las empresas Agromashholding y Rostselmash son dos de las mayores productoras. Ésta última tiene centros de producción en San Petersburgo, Rostov, Volgogrado y Krasnoyarsk.

Automóvil: Las principales fábricas de automóviles se sitúan en la parte europea de Rusia, Moscú y Nizhny Novgorod principalmente. Hasta fechas recientes la fabricación era principalmente de camiones y coches de carga pero esta proporción se ha invertido y actualmente se fabrican principalmente automóviles para uso personal. En 2005 la producción de automóviles en Rusia fue de 1.068.145 (un 3,8% menos que en 2004), 75.508 autobuses (un 3% más) y 206.779 camiones (un 2,3% más).

El principal productor es AvtoVAZ en Togliatti (región del Volga), donde se concentra el 67,5% de la producción rusa: *Zhiguli* y *Lada*. Otros productores importantes son GAZ, KAMAZ y IZH-Avto. En 1994 se abrió una planta de montaje en la región de Kaliningrado, *Avtotor*, donde se producen automóviles de marcas extranjeras: *Kia* y *BMW*. Otras plantas de fabricación de vehículos extranjeros son TagAZ (Hyundai) y Scania-Peter (autobuses OmniLink).

Producción naval: Los principales centros de producción naval se encuentran en la zona del Mar Báltico (San Petersburgo y Vyborg), Mar de Barents (Murmansk), Caspio (Astraján) y Mar de Japón (Vladivostok). Cada centro está especializado, de manera que en los puertos del norte se producen especialmente rompehielos atómicos.

En cuanto a la producción de embarcaciones fluviales, ésta se concentra en la zona del Volga (Nizhny Novgorod, Volgogrado), Siberia Occidental (Tyumen, Tobolsk), Siberia Oriental (Kachug) y en Lejano Oriente (Blagoveshensk).

Producción aeroespacial: La industria aérea rusa civil y militar tiene una gran importancia estratégica y se ubica principalmente en la región central de Rusia (Moscú, Smolensk) y en la zona del Volga (Kazán, Samara) y Norte del Cáucaso. La industria espacial está muy desarrollada y su producción se considera tecnología punta. Sus puntos de producción se encuentran cerca de Moscú, Omsk y Krasnoyarsk. Está especializada en naves espaciales de múltiples usos y cohetes para lanzamientos. Entre las empresas rusas más importantes está el holding *ENERGIA*, con fábrica cerca de Moscú, y otros centros en Samara y en Primorsk; asimismo, existe un Centro Estatal de Desarrollo Científico-Espacial en Moscú.

Industria ligera.

Este sector incluye ropa, electrodomésticos, artículos para el hogar, prensa, muebles y medicinas. El sector experimentó una gran caída de la producción entre 1991 y 2000 y actualmente se encuentra en fase de crecimiento.

Este sector ha registrado recientemente un considerable desarrollo, pero actualmente la importación sigue teniendo una gran importancia -en el año 2004 alcanzó los 3,2 miles de millones de dólares-. Los problemas que acusa la producción rusa son un menor nivel tecnológico y un pobre desarrollo de los diseños y la moda. La tendencia actual es la reducción del número de empresas y el aumento de la producción total de la industria.

Industria alimentaria

Este epígrafe recoge la transformación cárnica y de pescado, bollería, aceites, conservas y bebidas. El valor de la producción de la industria alimentaria supone más del 15% del total de la industria nacional.

A diferencia de otras industrias, ésta tiene grandes perspectivas de desarrollo debido al aumento de la demanda interna. Aunque el sector decayó entre 1991 y el 1999, se aprecia que desde 2000 la producción ha ido creciendo. Sin embargo, se puede observar que este crecimiento se va ralentizando, puesto que del 15% de crecimiento registrado en el año 2000 se ha pasado progresivamente al 4% en 2004.

Las zonas donde se ubica este tipo de industria son la región de Moscú, San Petersburgo, Samara, Perm, Sverdlovsk y Chelyabinsk. Principalmente la producción está dirigida al mercado interior ruso y su exportación se encuentra limitada debido, tanto a los bajos niveles de calidad de las materias primas y de los procesos de transformación, como al hecho de que sea relativamente frecuente la falsificación de ciertos productos, sobre todo en lo relativo a bebidas alcohólicas de alta graduación.

Sector de la Construcción:

La industria de la construcción supone el 5,8% del PIB ruso. En Rusia hay registradas, a fecha de 1 de enero de 2005, 114.464 empresas constructoras, de las cuales 110.000 tienen menos de 100 empleados. La mayoría son empresas privadas. La construcción, tanto industrial, como de vivienda, ha experimentado un gran crecimiento en la zona europea de Rusia, principalmente en la ciudad de Moscú y su región.

3.3. Sector Terciario

Transporte y comunicaciones

En 2005 el peso del transporte y las comunicaciones fue de un 10,2% del PIB ruso.

Transporte terrestre: La red de carreteras tiene una longitud de 532.393 Km., de los cuales 358.833 Km. (67%) están pavimentados. Las carreteras de acceso público sumaban 601.000 Km. a finales de 2004.

Sin embargo, estas cifras no reflejan perfectamente la realidad del tráfico ruso, pues hay que tener en cuenta, al menos, los siguientes aspectos :

- El 5% de las carreteras (unos 47.000 Km. de vías federales) debían cargar con el 50% del total de los transportes y con la práctica totalidad del transporte internacional de mercancías.
- Según la Agencia Federal de Carreteras, más de un 50% de las carreteras no tiene un firme suficiente.

La red de carreteras se caracteriza por:

- Baja densidad. Según datos del Ministerio de Transportes, la densidad de la red de carreteras públicas asfaltadas no alcanza los 32 Km. por 1.000 Km.² de territorio, cifra sensiblemente inferior a otros países comparables por tamaño (EEUU: 600 Km.; Canadá: 300 Km.).
- Estructura radial: muchas regiones sólo se comunican entre sí a través del centro.
- Regiones aisladas de la red principal: Extremo Oriente, Chukotia, y la parte septentrional de Krasnoyarsk, Yakutia y Tomsk.

- En período de lluvias o deshielo quedan aisladas alrededor de 49.000 poblaciones, en las que viven unos catorce millones de personas.
- No hay red propiamente dicha en Siberia, Extremos Oriente, Norte y Noroeste de Rusia.
- De igual manera, no existe un corredor Norte-Sur que una los puertos del Ártico con los de los mares Báltico, Negro y Caspio, a pesar de los planes oficiales.
- Escasez de puentes sobre el Volga y los ríos siberianos.

Actualmente, existen en la Federación Rusa 24 millones de automóviles, lo que representa un aumento del 20% desde el año 2000. Ello equivale a 178 coches por cada mil personas, cifra muy inferior aún a la de Europa Occidental (500 por cada mil personas), pero que registra anualmente tasas de crecimiento del orden del 4-5%.

El desarrollo del mercado de servicios y de pequeñas y medianas empresas ha propiciado un aumento del transporte de carga por carretera. 162.000 empresas de diferentes sectores ofrecen este tipo de servicios. El volumen de transporte por carretera en el año 2004 ascendió a 494 millones de toneladas, cifra que no aumentó casi con respecto al año anterior.

El crecimiento económico de los últimos cuatro años, unido a la estabilidad política, ha puesto en evidencia el retraso de las infraestructuras de transporte respecto del resto de los sectores económicos del país, por lo que su reforma ha pasado a ser objetivo prioritario del Gobierno. Se pueden destacar dos programas principales: la “Estrategia de desarrollo del transporte de la Federación Rusa hasta el año 2020” y el Programa de Modernización del Sistema de Transporte Ruso. El primero se refiere a todos los tipos de transporte. En el segundo se encuadran, entre otros, los siguientes subprogramas:

- Desarrollo del servicio público de transporte de pasajeros.
- Desarrollo de carreteras.

Al acabar el programa de reforma, se prevé que la longitud de las carreteras de uso público crezca hasta los 670.000 kilómetros (de los que 640.000 deben estar asfaltados), lo que implica un aumento de en torno al 10% respecto de la situación actual.

A falta de dinero público para la financiación de los proyectos existentes, el Ministerio de Transportes está empezando a conceder mayor importancia a la participación del capital privado, lo que abre la posibilidad de realizar concesiones para construir carreteras de peaje.

Entre los proyectos prioritarios destaca la futura autopista Moscú-Vladivostok (sería la autopista nacional más grande del mundo) y, especialmente, el proyecto de construcción de la autopista de peaje Moscú-San Petersburgo.

Transporte por ferrocarril: La red de ferrocarriles rusa tiene una longitud de 150.000 Km., de los cuales 87.000 Km. (la mayoría de vía ancha) son de uso general y 63.000 Km. de uso industrial. La longitud de las vías electrificadas es de 43.000 Km., lo que representa un tercio del total. El ferrocarril es el medio de transporte más importante en la Federación Rusa, con una cuota del 42,6% en transporte de mercancías y un 35% del de pasajeros.

Existe una única empresa estatal de ferrocarriles, llamada *Rosiiskie Zheleznye Dorogi* (Ferrocarriles Rusos) que tiene más de 1,2 millones de empleados, 987 empresas y 165 filiales. En cuanto a la cantidad de carga transportada y de pasajeros, esta empresa es la tercera mundial, después de China y Japón.

Moscú es el centro neurálgico de donde parten las líneas principales. Las vías más importantes son: Moscú-San Petersburgo, Moscú-Siberia Meridional y Moscú-Lejano

Oriente, conocida como Transiberiano. Este último, junto a la Gran Ruta Baikal-Amur, constituye la vía principal Oeste-Este y, con sus 10.000 Km. de longitud totalmente electrificados y dotados de doble vía, es la espina dorsal a través de la cual se conectan las regiones de Rusia.

El tráfico ferroviario tiene gran potencial, aunque el sector requiere grandes inversiones. Según el Ministerio de Ferrocarriles, casi la mitad de los vagones están dañados, siendo el 6% de los mismos prácticamente inservibles. El sector del ferrocarril representa en Rusia uno de los más grandes y lucrativos mercados debido a las posibilidades de provisión de material (vagones y locomotoras), mantenimiento de vías, telecomunicaciones e información tecnológica o material de seguridad. La continuación de las reformas de la red ferroviaria constituye una de las máximas prioridades, al ser el ferrocarril el principal componente de la red de transportes rusa. En 2004 se invirtieron 126 billones de rublos en la modernización de las vías e infraestructuras a través del monopolio estatal.

Transporte marítimo: La Federación Rusa cuenta con 95.900 Km. navegables. Tras la desintegración de la Unión Soviética, la Federación Rusa retuvo sólo 41 de sus 92 puertos y, en consecuencia, gran parte del transporte de carga se realiza a través de puertos que no pertenecen a la Federación Rusa. Los principales puertos rusos se encuentran en el Mar Báltico (San Petersburgo, Arkhangelsk, Kaliningrado, Murmansk), el área del Mar Negro y el Mar de Azov (Novorossiysk -principal puerto exportador de petróleo-, Tuapse, Taganrog), el Mar Caspio (Olya, Makhachkala) y Extremo Oriente (Vladivostok, Nakhodka, Vostochny, Vanino).

Según la Estrategia de Desarrollo del Transporte en la FR, es necesario dotar a los puertos de la infraestructura necesaria para que pueda estar en condiciones de asumir el 85% del volumen del comercio internacional, con lo que se conseguirá elevar la carga anual hasta los 75-84 millones de toneladas (en 2003 fueron 44 mill.). Para ello deben adoptarse medidas que aseguren la competitividad, ya que el 80% de los buques propiedad de compañías rusas están registrados en otras jurisdicciones, lo que supone una gran pérdida para el Estado en cuanto a ingresos fiscales.

Las autoridades rusas pretenden desarrollar la infraestructura necesaria en la costa rusa del Ártico para crear un corredor de transporte a lo largo de toda la costa plenamente operativo en el 2015, ya que se considera fundamental establecer las condiciones y garantías para una navegación regular en esta zona de Rusia. En 2005 los rompehielos rusos transportaron 1,8 millones de toneladas de carga por la ruta del norte, lo cual supone un incremento de un 18% con respecto a 2004. Para 2015 se pretende que la cantidad transportada sea de 13-15 millones de toneladas, de las que la mitad será petróleo y gas.

La red fluvial se compone de ríos y canales y su longitud total es de 102.000 Km. El transporte fluvial es especialmente importante en Siberia, donde los ríos conectan los puertos del Ártico con la red ferroviaria situada en la Siberia meridional. Las principales vías fluviales son el Volga, el Don, el Ob, el Lena, el Amur y el Yenisei.

Transporte aéreo: Rusia dispone de 1.730 aeropuertos, de los cuales sólo 640 tienen pistas pavimentadas. Las infraestructuras de la mayoría de ellos están obsoletas. En Moscú se está construyendo el aeropuerto Sheremetyevo 3. Con una capacidad máxima de 10 millones de pasajeros al año, la fecha prevista de finalización de las obras es en 2007. La filial de Aeroflot llamada OAO "Terminal" es la encargada de desarrollar el proyecto de construcción.

Los aeropuertos más importantes y con mayor tráfico son los de Moscú (Sheremetyevo 1 y 2, Vnúkovo, Domodédovo y Býkovo), San Petersburgo (Púlkovo), Kazán, Yakutsk y Vladivostok. El transporte aéreo tiene un papel muy importante en el transporte de personas, si bien el número de usuarios de este medio de transporte se ha reducido

sensiblemente tras la privatización y división de Aeroflot en numerosas compañías de menor tamaño. La subida de los precios ha hecho que este medio de transporte quede fuera del alcance de gran parte de la población.

El cumplimiento de los estándares técnicos internacionales es uno de los principales desafíos de la aviación rusa. Se calcula que un gran porcentaje de los aviones que operan en larga distancia en Rusia no cumplen dichos estándares. También se ha constatado en los últimos años un incremento en la demanda de aviones de segunda mano de origen extranjero. Un alto porcentaje de los aviones tiene más de 15 años.

Otro de los aspectos importantes relativos a la aviación civil es el de la seguridad, una de las principales preocupaciones del Gobierno, quien debe velar por el cumplimiento de los estándares de seguridad mediante el establecimiento de los controles de calidad pertinentes. Una ley federal relativa a la seguridad en el transporte aéreo está en proyecto. Los próximos presupuestos prevén un aumento sustancial en el gasto en seguridad.

Oleoductos y Gaseoductos: La red de oleoductos y de gaseoductos de la Federación Rusa tiene una longitud de más de 48.000 Km. y 158.000 Km. respectivamente, constituyendo la más grande del mundo. La red de transporte de petróleo comprende 336 estaciones de bombeo y 849 instalaciones de almacenamiento con una longitud media de las conducciones de 3.000-4.000 Km. Las previsiones indican que la red crecerá en 10.000 Km. en los próximos 7 años. El sistema necesita urgentemente grandes inversiones, ya que la mitad de las instalaciones tienen más de 30 años de antigüedad. Su elevado coste de sustitución, sin embargo, exige la creación de un marco legal suficientemente atractivo para atraer la inversión extranjera.

La empresa encargada de la explotación de la red es *Transneft* (empresa estatal monopolista, titular de la red de oleoductos a nivel federal).

Existen proyectos de construcción de nuevos oleoductos y gaseoductos para el transporte de gas y petróleo ruso hasta Turquía a través del Mar Negro y a los puertos del Báltico desde Siberia. También se pretende desarrollar la infraestructura en las regiones orientales del país con el propósito de asegurar la provisión de gas a los usuarios nacionales y poder exportar a Corea, China (oleoducto de Angarsk) y Japón.

Telecomunicaciones

Desde la desintegración de la Unión Soviética, la red de telecomunicaciones se ha desarrollado de forma notable. No obstante, para alcanzar el nivel de Europa Occidental la modernización de la red requiere aún grandes inversiones.

- Los casi 40 millones de líneas de **telefonía fija** de Rusia ofrecen servicio tan sólo a un 23,7% de la población (frente a una media de cobertura del 63% de la población en los Estados Unidos). Un 38% de los núcleos de población no disponen de accesos telefónicos. Además hay que añadir los bajos niveles de digitalización (43% de las líneas en 2004, mientras que en la UE es del 98%). Esto se está solucionando con crecientes niveles de inversión que van dirigidos fundamentalmente a la digitalización de las centralitas telefónicas y a la instalación de enlaces de fibra óptica.

La principal compañía y que controla la mayor parte del mercado ruso es la compañía Svyazinvest, empresa controlada por el estado y fundada en 1994 para consolidar el control estatal sobre la mayor parte de empresas regionales de telecomunicaciones.

En 2003, después de un largo proceso, se ha consolidado y completado el proceso de privatización en el sector y se han constituido 7 grandes compañías de ámbito

regional. Estas siete compañías se corresponden geográficamente de modo aproximado con la división administrativa de la Federación.

- Los servicios de **Internet** están mejorando. Rusia ha realizado un gran esfuerzo en la construcción de infraestructuras de telecomunicaciones necesarias para una economía de mercado. Existen compañías privadas que ofrecen servicios telefónicos y de Internet de alta calidad. El sistema de acceso a Internet más popular es el de dial-up, dominado por North-West Telecom., MTU-Intel y Golden-Telecom, sin embargo, el próximo cambio tecnológico es el paso a banda ancha.

A finales de 2004 el número de usuarios de Internet aumentó un 46% hasta alcanzar los 7.6 millones. Existen grandes diferencias regionales en el uso de Internet, teniendo Moscú y San Petersburgo las tasas más altas.

- Todavía más dinámico es el sector de **telefonía móvil**, en el que son tres los operadores principales son *MTS*, *Vimpelcom (Bee Line)* y *Megafon*. También está presente *Skylink* desde finales de 2003. Se espera la concesión durante 2006 de estas cuatro licencias para operar con el estándar UMTS. En febrero de 2006 ya son más de 129 millones los abonados a servicios de telefonía móvil, lo que ha supuesto que la tasa de penetración en todo el país pase de un 30% a un 89% en tan sólo dos años. La penetración de la telefonía móvil en Moscú está en torno al 136%, mientras que la tasa de penetración a nivel nacional sigue siendo mucho más baja que la de los países de Europa Occidental.

3.4. Estructura empresarial

NÚMERO DE EMPRESAS Y ORGANIZACIONES POR LA PROPIEDAD DE LAS MISMAS						
	Número de empresas y organizaciones			En porcentaje		
	2003	2004	2005	2003	2004	2005
Total (En miles)	3.845	4.150	4.417	100	100	100
Por la propiedad:						
Estatales	157	161	159	4,1	3,9	3,6
Municipales	239	246	248	6,2	5,9	5,6
Privadas	2.957	3.238	3.499	76,9	78,0	79,2
Propiedad de organizaciones públicas y religiosas (asociaciones)	244	252	253	6,4	6,1	5,7
Otras formas de propiedad, incluyendo propiedad mixta rusa-extranjera	248	253	258	6,4	6,1	5,8

DISTRIBUCIÓN DE EMPRESAS Y ORGANIZACIONES POR SECTORES DE LA ECONOMÍA			
	2003	2004	2005
Número total en miles	3.845,0	4.150	4.417
Por sectores:			
Industria	421,1	450,2	489,1
Agricultura	314,0	317,1	304,1
Forestal	4,7	4,8	5,4
Construcción	363,7	395,3	415,4
Transporte	97,2	110,4	129,0
Comunicaciones	16,3	18,6	20,5
Comercio y alimentación	1.389,2	1.508,7	1.621,6
Comercio mayorista de bienes industriales	64,1	70,5	69,5
Tecnologías de la información	22,9	25,5	25,7
Propiedad inmobiliaria	38,7	57,2	73,4
Servicios profesionales	157,1	176,6	198,0
Geología y meteorología	7,2	8,2	8,8
Servicios públicos relacionados con la vivienda	56,6	64,5	75,4
Servicios comunales no productivos	29,5	31,9	32,4
Sanidad, deporte y bienestar social	109,2	118,8	128,7
Enseñanza	150,9	157,3	161,9
Arte y cultura	64,5	70,3	72,4
Investigación y ciencia	117,1	117,3	115,3
Finanzas, crédito, seguros y pensiones	63,9	69,9	76,0
Gobierno	78,7	82,7	84,7
Organizaciones sociales	203,5	211,0	213,4

3.5. Sistema Financiero

En enero de 2006, los activos totales del sector bancario alcanzaron la cifra de 9.300 billones de rublos, lo cual supone un 45% del PIB ruso y un incremento de un 37% respecto al año anterior. Sus fondos propios superaron los 1.200 billones de rublos.

Los balances de las entidades bancarias reflejan igualmente la evolución económica de los últimos años; la caída de la necesidad de financiación del sector público, unida a la disminución de los rendimientos de los títulos de deuda pública, impone a los bancos una reorientación hacia las actividades tradicionales de intermediación financiera.

Al mismo tiempo, el aumento de la renta real ha generado, a pesar de la enorme desconfianza del público general hacia el sistema, un incremento de los depósitos de ahorro superior al 41% durante 2003, y de un 38% en 2004. Otro dato significativo es la disminución de la concentración de los ahorros de las familias: en Sberbank se concentraba antes de la crisis un 90% del total de depósitos bancarios –en rublos y divisas-, habiendo disminuido a fecha de marzo de 2006 hasta un 54%. Es de destacar en este punto que más de un tercio de la totalidad de los depósitos lo son en divisas.

A pesar de los avances registrados, la banca rusa está todavía poco desarrollada. Hay registradas 1.244 entidades crediticias y el Banco Central Ruso lleva más de 1.300 licencias retiradas. La tendencia general es hacia la reducción del número de bancos y el aumento de tamaño de los existentes: cerca del 20% tiene un capital social mayor de 9 millones de euros y otro 17% entre 4,5 y 9 millones de euros.

Los principales bancos son:

- Sberbank (caja de ahorros de la FR) Con un capital de mil millones de rublos y propiedad del Banco Central Ruso en un 60% es la única entidad no estatal incluida en la lista de los 200 mayores bancos del mundo.
- Vneshtorgbank (Banco de Comercio Exterior) Propiedad del Banco Central Ruso en un 99,9%.
- Gazprombank (propiedad del grupo energético ruso).

Por otro lado, los bancos tienen una función muy limitada en la economía a pesar de las tendencias recientes que apuntan a una reorientación de sus actividades como se ha comentado arriba. Dos datos significativos apoyan esta situación:

- Sólo un 40% de las transacciones entre empresas están intermediadas por establecimientos de crédito. Si tenemos en cuenta la economía sumergida, las tres cuartas partes de los intercambios comerciales e industriales se escapan de la intermediación bancaria.
- Se estima que un 70% de los rusos guardan sus ahorros en casa (entre 20 y 50 miles de millones de dólares). Más del 40% de la población no utiliza nunca ningún servicio bancario.
- Menos del 10% de las inversiones realizadas por empresas rusas han sido financiadas con créditos bancarios.

La insignificante labor de intermediación llevado a cabo por los bancos rusos está en parte ligada a la escasez de recursos disponibles a largo plazo, debido a que la concentración de los depósitos de ahorro en Sberbank ha limitado los recursos del resto de entidades para financiar inversiones. No obstante, ha sido el elevado nivel de riesgo asociado a la inversión en Rusia el principal freno a la actividad de canalización de recursos financieros hacia los

agentes inversores de la economía. A pesar de los progresos de las últimas reformas, el nivel de protección de los derechos de los acreedores todavía es insuficiente.

Para aumentar la confianza de la población en el sistema bancario, quebrantada tras las sucesivas crisis sistémicas de los años noventa del pasado siglo, la Ley Federal de Seguro de Depósitos Bancarios en la Federación Rusa, de finales de 2003, establece una garantía del 100% de los depósitos de particulares hasta la suma de 100.000 rublos (unos 2.750 euros). Se espera que esta cantidad se duplique durante 2006. El banco estatal Sberbank (que posee la mayoría de los depósitos) mantendrá garantizada la totalidad de sus depósitos durante un período de transición de cuatro años.

3.6. Sector Exterior

Según datos del Banco de Rusia, la balanza por cuenta corriente en 2005 tuvo un saludable saldo positivo de 84.249 millones de dólares (lo que supone, aproximadamente el 11,1% PIB). La balanza comercial tuvo un saldo positivo de 118.266 millones de dólares, lo que supone un incremento del 35,7% respecto al año anterior. La balanza de servicios, por su parte, registró un déficit de 14.695 millones de dólares, y la balanza de transferencias, un saldo negativo de 1.163 millones de dólares.

El resultado de la cuenta de capital por su parte ha sido negativo, por valor de 12.137 millones de dólares. Este resultado negativo se puede atribuir a dos factores principalmente: el pago anticipado de 17 millardos de deuda externa y a la venta de Sibneft. Si no fuera por estos dos factores, Rusia habría experimentado en 2005 su primer superávit en la cuenta de capital desde la crisis de 1998.

La exportación rusa sigue dominada por las industrias de materias primas, que representan casi el 80% del total.

Según los datos del Servicio Federal de Aduanas, el volumen de comercio exterior total en 2005 fue de 368.873 millones de dólares, con un incremento del 31,4% respecto al año anterior, casi cinco veces su tasa de crecimiento económico. Los intercambios con países de la CEI (55.357 millones de dólares) crecieron un 11,6%, mientras que con el resto del mundo (313.517 millones de dólares), un 36%. El superávit comercial de Rusia creció un 37,8% en 2005, hasta los 118,2 miles de millones de dólares.

La mayor parte del comercio exterior de la Federación Rusa (86,3% de la exportación y 82,5% de la importación) se realizó en 2005 con países de fuera de la CEI. El principal socio comercial fue la UE. con un 57,4% del comercio exterior total. Un 14,4% corresponde a la CEI y un 1,5% a la región de Asia-Pacífico (incluyendo a EE.UU.).

Los principales países suministradores en 2005 fueron: Alemania (13,2% de las importaciones totales), Ucrania (8,3%), China (7,8%), Japón (6,3%), EE.UU. (4,6%), Italia (4,5%), Corea del Sur (4,3%) y Francia (3,7%).

Los principales mercados para la exportación rusa en 2005 fueron: Holanda (12,8%), Italia (7,9%), Alemania (6,4%), China (6,0%), Ucrania (5,8%), Turquía (4,1%), Finlandia (3,7%) y Polonia (3,6%).

Las principales partidas importadas durante 2005 fueron: máquinas y aparatos mecánicos (17,28% del total de las importaciones), vehículos automóviles (12,07%), máquinas y material eléctrico (10,86%), productos farmacéuticos (7,9%), plásticos y sus manufacturas (3,86%), carnes y despojos comestibles (3,3%) y manufacturas de fundición, hierro y acero (2,96%).

Las reservas de divisas, incluyendo las reservas de oro, ascendían el 1 de enero de 2006 a 182.200 millones de dólares (según datos del Banco Central de Rusia) lo que supone un

espectacular aumento de 57.659 millones de dólares respecto a 2004, gracias a la favorable coyuntura en los mercados mundiales de materias primas y al saldo positivo de la balanza corriente. Durante 2006 las reservas han seguido creciendo, y a finales de marzo se situaron en 205.800 millones de dólares.

La inversión extranjera en 2005 alcanzó el récord de 53.651 millones de dólares, con un incremento del 32,4%. Del total indicado, un 24,4% (13.072 millones de dólares) fue inversión directa hacia Rusia, un 0,8% (453 millones de dólares) de cartera y el 74,7% (40.126 millones de dólares) correspondió a "otras" inversiones (en su mayor parte "otros créditos"). El mayor incremento se produjo en las inversiones directas (38,8%).

La inversión extranjera total acumulada a finales de 2005 fue de 111.835 millones de dólares. La estructura fue la siguiente: "otras inversiones" (53,8%), inversiones directas (44,4%) e inversiones de cartera (1,8%).

La inversión directa extranjera en 2005 se dirigió principalmente a la industria (46,1% del total). Por sectores, destacamos los siguientes: combustibles (27,2%), industria agroalimentaria (4,2%), madera (2,5%) y química (1,8%). El sector del comercio y restauración absorbió el 6,1% del total de las inversiones directas extranjeras y el de transportes el 1,5%.

Los 10 primeros países inversores, que suponen el 86,4% de la inversión extranjera total, y el 67,6% de la inversión directa total extranjera en 2005 fueron: Luxemburgo (25,7%), Holanda (16,5%), Reino Unido (16,0%), Chipre (9,5%), Alemania (5,6%), Suiza (3,7%), EE.UU (2,9%), Francia (2,6%), Islas Vírgenes (2,2%) y las islas Bahamas (1,3%).

Si se considera la inversión acumulada, el primer país inversor es Luxemburgo (18,8%), seguido de Chipre (17,2%), Holanda (16,9%), Gran Bretaña (11,4%) y Alemania (8,7%). Las inversiones procedentes de países como Chipre y Luxemburgo son de hecho de empresarios rusos que habían exportado previamente su capital, generalmente de forma ilegal. Su retorno en forma de inversión extranjera refleja la mejora relativa del clima de inversión en el país.

4. MARCO PARA LA ACTIVIDAD COMERCIAL

4.1. Régimen de comercio exterior. Importaciones y Exportaciones

BARRERAS COMERCIALES EN LA FEDERACIÓN RUSA

I. CUESTIONES GENERALES

La base legislativa en esta sede está constituida, fundamentalmente, por las siguientes normas:

1. Código Aduanero de la Federación Rusa.
2. Ley Federal de 18 de julio de 1999, 183-FZ, de Control de Exportaciones.
3. Ley de Bases de Regulación Estatal del Comercio Exterior (Ley Federal de 8 de diciembre de 2003, 164-FZ).
4. Ley Federal de 14 de abril de 1998, n. 63-FZ, de Medidas de Defensa de los Intereses Económicos de la Federación Rusa en Relación con el Comercio Exterior de Mercancías.
5. Ley de Regulación Técnica, que regula la certificación y homologación de productos (Ley Federal de 27 de diciembre de 2002, 184-FZ).

6. Ley de Regulación y Control de Cambios (Ley Federal de 10 de diciembre de 2003, 173-FZ).

La autoridad rusa que se ocupa de la ejecución de la normativa aduanera es el Servicio Federal de Aduanas (FTS, en sus siglas rusas). El FTS depende directamente del presidente. Únicamente pueden comparecer ante las aduanas y realizar operaciones de importación o exportación los agentes de aduanas en posesión de licencia y los comerciantes debidamente registrados ante el Servicio Federal de Estadística, la administración tributaria y la aduana correspondiente.

Documentación exigible.

La documentación básica que se requiere para exportar a Rusia es la siguiente:

1. Declaración aduanera.
2. Factura comercial o factura pro forma (en ruso, inglés o alemán, aunque en estos dos últimos casos las autoridades pueden pedir una traducción al ruso).
3. Documento de transporte (CMR, carta de porte aéreo, etc.).
4. *Packing list*.
5. "Pasaporte" para garantizar el cumplimiento de la normativa de control de cambios. Para obtenerlo, las autoridades rusas exigen un contrato que dé base a la operación.
6. Certificado que asegure la homologación (con las normas GOST R), en los casos en que sea exigible.
7. Certificado de origen de la mercancía.
8. El importador, además, debe presentar otros documentos, entre los que están: un poder para realizar operaciones aduaneras; un documento que demuestre su capacidad de obrar; una certificación de inscripción ante los órganos fiscales; una licencia otorgada por el Banco Central de Rusia de apertura de cuenta en el extranjero, si la misma se utiliza en la operación de que se trate; y justificante de pago de los derechos aduaneros, o de garantía de los mismos.

El plazo general para el despacho de las mercancías es de un máximo de tres días laborables contados a partir de la presentación en forma de la declaración aduanera, pero existen numerosas excepciones.

II. BARRERAS ARANCELARIAS Y OTROS PAGOS EN FRONTERA

En la Federación Rusa hay cuatro posibles exacciones a que están sujetas las importaciones. Se trata de las siguientes:

1. Los aranceles de importación.
2. Tasa de formalización aduanera, o tasa aduanera.
3. El IVA (NDS, en sus siglas rusas).
4. Los impuestos especiales, o accisas.

A. Los aranceles de importación.

El arancel de importación es el tributo al que están sujetas las mercancías que entran en territorio aduanero ruso en régimen, fundamentalmente, de despacho a consumo.

Los aranceles pueden ser "ad valorem" (en porcentaje sobre el valor aduanero de la mercancía), específicos (a tanto por cantidad de producto), o combinados, en cuyo caso se establece un arancel "ad valorem", pero combinado con un mínimo específico, y se aplica el arancel que resulte mayor entre ambas posibilidades.

La lista de los aranceles aplicables ha sido establecida por el Reglamento de 30 de noviembre de 2001, n. 830 (en vigor desde el 1 de enero de 2002). Existe una lista de tipos básicos y variaciones de los derechos aplicables según el país de origen, aplicándose a España el tratamiento de nación más favorecida en virtud del Acuerdo de Colaboración y Cooperación entre la Unión Europea y sus países miembros, por una parte, y la Federación Rusa.

B. La tasa de formalización aduanera.

La tasa de formalización aduanera grava la introducción de mercancías y medios de transporte en el territorio de la Federación Rusa en cualquier régimen aduanero (excepto renuncia en beneficio del Estado), así como el cambio de régimen aduanero de las mismas. Se supone que debe compensar por los trabajos efectivamente efectuados por los órganos aduaneros. La tasa es variable y va desde los 500 rublos (unos 14 €) hasta los 100.000 rublos (unos 2.800€) en función del valor aduanero de la mercancía.

C. El Impuesto sobre el Valor Añadido.

Es un impuesto federal regulado por el Código Tributario de la Federación Rusa. El mecanismo de funcionamiento del mismo, en régimen general, es semejante al impuesto español del mismo nombre. El tipo general es del 18% y el tipo reducido para la mayoría de los productos de alimentación y para la infancia es del 10%.

D. Los impuestos especiales (accisas).

Las accisas son un impuesto indirecto especial, regulado por el Código Tributario de la Federación Rusa. Se aplican sólo a determinados tipos de productos, en particular alcoholes y bebidas alcohólicas, tabaco, joyas, automóviles (con motor de potencia superior a 150 caballos), combustible y aceite para motores (CTFR, art. 181). No están sujetas las mercancías que se exporten al extranjero. Se contemplan básicamente dos tipos de accisas: específicas (por cantidad de producto importado) y "ad valorem" (porcentaje sobre la suma del valor aduanero y el arancel de importación).

Para la valoración aduanera, la aduana acepta generalmente los documentos comerciales que proporciona el exportador, pero, en caso de sospechar que el valor declarado es diferente al real, puede utilizar otros procedimientos (comparación con productos similares o formación de precio con datos del mercado, entre otros) o recurrir a diversas formas de control, como interrogatorios orales, inspección ocular de la mercancía o apertura de embalajes.

III. BARRERAS NO ARANCELARIAS

A. Contingentes

Están vigentes los siguientes contingentes:

1. Importaciones de carne de ave, cerdo y ternera, introducido por Reglamento del Gobierno de la FR de 5 de diciembre de 2005, N 732. Se establece para el período 2006-2009.
2. Exportaciones de materias primas que contengan metales preciosos. Decisión del Gobierno de la FR de 1 de marzo de 2006, N 276-r.

B. Licencias de importación y exportación

Se basan en el todavía vigente Reglamento de 6 de noviembre de 1992, n. 854, que, de forma resumida, establece las siguientes:

- 1.- Licencias de importación (otorgadas por el Ministerio de Desarrollo Económico y Comercio) para preparados químicos fitosanitarios, elementos y programas de cifrado, alcohol etílico, vodka, vinos y bebidas con un volumen de alcohol mayor de un 28%.
- 2.- Licencias de exportación para metales y piedras preciosas, pescados y derivados, petróleo, gas y sus derivados, carbón de coque, metales no ferrosos, azufre, amoníaco, caucho sintético, abonos minerales, maderas nobles, pieles en bruto, productos perjudiciales para la capa de ozono, sistemas de cifrado, animales y plantas salvajes, huesos y cuernos de marfil, coral y sus análogos, materias primas de origen animal y vegetal para la producción de medicinas.
- 3.- Licencias, tanto para exportación como para importación: armas, industria de guerra y elementos para su construcción o que, teniendo destino civil, puedan ser empleados en la misma; pólvora y explosivos; elementos de la industria nuclear; narcóticos y sustancias psicotrópicas; y venenos.

C. Homologación y certificación del producto.

Todo lo referente a homologación y certificación está en fase transitoria, debido a la entrada en vigor de la Ley de Regulación Técnica. El periodo transitorio entre ambos sistemas podría no terminar hasta mediados de 2010.

1. Certificación de producto en la Federación Rusa.

En la Federación Rusa coexisten alrededor de diecinueve esquemas de certificación obligatoria, de los cuales hay dos que afectan a un gran número de productos: el certificado de conformidad con las normas GOST R y el certificado higiénico.

2. El sistema de GOSSTANDART. Las normas GOST R.

El sistema de certificación más importante es el de GOSSTANDART (Comité Estatal de Normalización, Metrología y Certificación). Con la reforma administrativa de marzo de 2004, fue reemplazado por la Agencia Federal de Regulación Técnica y Metrología (Rostekhnadzor).

Los productos que se importan con destino a venta y consumo en la Federación Rusa deben ir acompañados de un certificado de conformidad otorgado por la Rostekhnregulirovanie o sus agentes autorizados, que realizan las pruebas y emiten los certificados de acuerdo con la norma GOST R rusa, no con otras normas internacionalmente aceptadas, como el sistema ISO, aunque se está produciendo una adaptación paulatina al mismo. Por otra parte, la posesión de certificados internacionalmente reconocidos no facilitará necesariamente los trámites ni eximirá al solicitante de realizar las pruebas de laboratorio que se estimen oportunas.

Generalmente, el certificado de conformidad es válido por un año y debe acompañar a todo envío. Se aceptan copias de los certificados siempre que la copia lleve el sello de la empresa certificadora.

Se recomienda al exportador español a Rusia que quiera certificar su producción que involucre a su contraparte rusa. Es un proceso complicado y en España únicamente SGS (Société Générale de Surveillance) está autorizada para emitir dichos certificados.

Hay tres modalidades de certificado de conformidad:

- Para un envío concreto. Es más económica, y resulta más ventajosa para las empresas que únicamente exportan a Rusia esporádicamente.
- Con carácter general. Esta modalidad cubre todos los envíos que una empresa realiza de un producto a Rusia, durante el período de vigencia del certificado. Tiene un precio más elevado, y conviene sólo a aquellas empresas que exportan a Rusia con regularidad. La validez del certificado es de un año, prorrogable.
- Licencia de uso de la marca de conformidad GOST R. Esta modalidad autoriza al fabricante a marcar su producción con el anagrama GOST R, lo que posibilita su introducción en territorio aduanero ruso. La validez de la licencia es de un año, prorrogable hasta tres, pero cada año hay que pasar una revisión por parte de expertos rusos, a los que hay que invitar y cuya estancia debe costear la empresa certificada.

El único certificado que se controla en frontera es el certificado conforme a las normas GOST R (Normas Estatales de Rusia), pero para obtener el mismo, según el producto, pueden exigirse otros, que se enumeran sucintamente a continuación:

- Certificado higiénico-sanitario, para productos que entren generalmente en contacto con la piel humana.
- Certificado de ignifugividad, para sistemas y medios anti-incendios, materiales de acabado de productos y recubrimientos, de insonorización y aislamiento, alfombras, moquetas y recubrimientos para el suelo, aparatos de aire acondicionado, calentadores y ciertos instrumentos, material y aparatos eléctricos.
- Certificado fitosanitario, para productos de origen vegetal.
- Certificado veterinario, para productos de origen animal.

3. La nueva Ley de Regulación Técnica.

Congela las normas GOST y las de los otros sistemas correspondientes al estado que tuvieran el 1 de julio de 2003. Dichas normas permanecerán vigentes hasta que se vayan aprobando reglamentos técnicos que las sustituyan, y se considerarán dispositivas salvo en la parte que "garantice los objetivos legislativos de la Federación Rusa en lo referente a la regulación técnica" (Reglamento de Gosstandart n. 4, de 30 de enero de 2004). Se establece un plazo de siete años (hasta el 1 de julio de 2010) para la adopción de los

reglamentos técnicos. De no adoptarse, perderán su vigencia los estándares rusos existentes y el sector afectado podría quedar sin regulación.

Los reglamentos técnicos deben establecer mínimos que no impidan la actividad empresarial. Se admite la incorporación de normas internacionales o nacionales en calidad de reglamentos técnicos rusos.

La nueva Ley deja abierta la cuestión de la obligatoriedad de la certificación de producto (en particular por parte de terceros, como ha sido la regla hasta la fecha). Será cada normativa técnica la que decida sobre la cuestión en el sector que regule, teniendo en cuenta que la obligatoriedad de la certificación se dará en la medida en que sea necesaria para el cumplimiento de los fines de dichos reglamentos.

D. Etiquetado.

Se aplica la Ley de Defensa de los Derechos del Consumidor de 1992. Esta ley prevé que la información sobre los productos que se vendan en Rusia debe estar disponible de una forma “comprensible para ellos” y en todo caso, en ruso. Las menciones obligatorias son semejantes a los requisitos habituales en España, por lo que generalmente al exportador español le será suficiente con traducir al ruso la etiqueta, añadir datos del importador y, en el caso de productos alimenticios, añadir información nutricional.

No es preceptivo el etiquetado, ni la presencia de dicha información, en ruso desde origen, ni siquiera en frontera rusa, sino que puede añadirse en destino.

4.2. Regulación de Cobros y Pagos con el exterior

El rublo es una divisa convertible libremente dentro y fuera de Rusia desde el 1 de julio de 2006. Rusia ha aceptado las normas del FMI acerca de la convertibilidad plena del rublo en las transacciones internacionales y ha eliminado las restricciones para operaciones en moneda extranjera. La reglamentación en materia de cambios y control de divisas está contenida en la Ley 173-FZ, de 10 de diciembre de 2003, que entró en vigor, con algunas excepciones, el 16 de junio de 2004.

Según la ley, existen dos grupos de entidades en Rusia, residentes y no residentes.

Son residentes: las personas físicas de nacionalidad rusa (salvo las residentes en el extranjero de acuerdo con la ley del país de residencia); los extranjeros con permiso de residencia en Rusia; las personas jurídicas rusas y sus sucursales en el extranjero; y los entes rusos de derecho público, incluidas las representaciones diplomáticas en el extranjero.

Son no residentes las demás personas y entidades, incluyendo las representaciones diplomáticas o consulares extranjeras o de organizaciones internacionales en Rusia y el personal extranjero que desempeñe sus servicios en ellas.

Las operaciones sujetas al control de cambios son las siguientes:

- Adquisición y enajenación de valores en divisa entre residentes.
- Adquisición y enajenación de cualquier valor, sea en divisa o no, entre residentes y no residentes.
- Entrada de valores, en divisa o no, en el territorio aduanero ruso, o su salida del mismo.
- Transferencias de valores, en divisa o no, desde una cuenta abierta en el extranjero a una cuenta abierta en Rusia o a la inversa, incluso si es entre cuentas pertenecientes a la misma persona.

- Transferencias de valores, en divisa o no, realizados por no residentes entre cuentas abiertas en el territorio de la Federación Rusa.

Los entes reguladores son el Banco Central de Rusia (BCR) y el Gobierno de la Federación Rusa. Los agentes de control de cambios son los bancos apoderados, con licencia del BCR para realizar operaciones en divisa, y los intermediarios financieros.

La regla general es la liberalización de movimiento de capitales, únicamente con las excepciones previstas en la ley, si bien sólo se pueden realizar transacciones exteriores por mediación de bancos autorizados.

Las limitaciones más relevantes a la libertad de circulación de capitales son las siguientes:

- En las **operaciones de importación**, y en la medida en que sean objeto de limitación (se exige una consignación al efectuar un pago aplazado), se mantiene la exigencia actual de presentar el "pasaporte" (equivalente al permiso de expatriación de divisa) al realizar la formalización aduanera de la operación.
- La mayoría de operaciones de inversión y financiación de no residentes en Rusia y de residentes en el extranjero están sometidas a control mediante una cuenta especial, y pueden ser sometidas a consignación obligatoria.
- Se prohíben las transacciones exteriores entre residentes rusos salvo alguna excepción.

Según el artículo 8 de la nueva Ley de Control de Cambios, el BCR dispone únicamente de los siguientes instrumentos de control de cambios: cuentas bancarias especiales y consignación obligatoria. Hay un proyecto de ley que prevé la eliminación de estos mecanismos.

4.3. Legislación sobre contratación pública. Criterios de Adjudicación de Contratos Públicos

En el marco de la adaptación rusa a las exigencias de la OMC, el 1 de enero de 2006 fue derogada la Ley Federal 97/99, de 6 de mayo de 1999, de Concursos para Suministro de Mercancías, Ejecución de Obras y Prestación de Servicios para cubrir Necesidades Estatales.

Actualmente no existe discriminación legal para la participación de empresas españolas en compras públicas. Sin embargo, de hechos es exigible en numerosos concursos que el contratista principal sea ruso.

4.4. La Distribución Comercial: Estructura y marco legal

Cuando se habla de la distribución en Rusia, conviene tener en cuenta que se trata de un mercado de una vastísima extensión territorial, en el que las comunicaciones son a veces precarias, e inmerso en un proceso de reformas que aún no ha terminado.

El concepto de la gran distribución en Rusia ya existía durante la época soviética, en la que cadenas estatales con filiales en las ciudades más importantes hacían funciones de aprovisionamiento de bienes de consumo para los ciudadanos de todas las repúblicas. Sin embargo, de una situación en la que la comercialización de la producción no era problema de la empresa, pues era el Estado quien se ocupaba de todo, se pasa en poquísimo tiempo a otra en la que la producción debe ser puesta en el mercado y no hay quién sepa hacerlo.

Con la caída del sistema soviético estas cadenas se han convertido en sociedades por acciones independientes. Esta nueva gran distribución se encuentra aún formándose.

Las franquicias están rápidamente creciendo en Moscú y San Petersburgo. Es difícil conocer el número exacto porque, a pesar de la obligatoriedad de registro, muchos franquiciantes acuden a denominaciones distintas para ocultar la naturaleza del contrato. El número estimado de franquicias existentes oscila entre ochenta y cuatrocientas.

Salvo en algunos productos de consumo inmediato y frecuente, no hay distribuidores a nivel nacional. Los únicos mercados relativamente organizados en la Federación Rusa son los de Moscú y San Petersburgo. Aun así, la superficie comercial moderna en ellos es manifiestamente inferior a la de la mayor parte de las capitales europeas. A pesar de la apertura en los dos últimos años de varios centros comerciales y de un gran número de supermercados, el comercio tradicional -pequeñas superficies con vendedores situados tras un mostrador y distintas colas para elegir y pagar la mercancía- sigue predominando, con una enorme importancia de los mercadillos al aire libre y de todo tipo de formas de comercio no organizado, como quioscos, tenderetes, puestos callejeros, etc.

Respecto al marco legal, la distribución se regula por las leyes de comercio interno, que varían en cada sujeto de la Federación Rusa (Regiones, Repúblicas...).

5. MARCO PARA LA INVERSIÓN

En los últimos años, Rusia ha hecho un esfuerzo importante para aumentar su atractivo a los ojos del inversor extranjero a través de la puesta en marcha de reformas en cuestiones clave como el sistema fiscal. El nivel de inversión extranjera va aumentando año tras año alcanzando el record en 2005 de 53.651 millones de dólares USA. Sin embargo, se considera que, debido al potencial de Rusia, la inversión extranjera todavía se encuentra en niveles bajos.

5.1. Legislación sobre Inversiones Extranjeras

La regulación básica está contenida en la "Ley de Inversiones Extranjeras en la Federación Rusa" (LIE) de 1999, que contiene las siguientes garantías:

- Los inversores extranjeros tienen los mismos derechos que los nacionales.
- La nacionalización y la expropiación sólo son admisibles en los casos establecidos por la ley y siempre con una compensación por el valor de la propiedad, aunque no se indica plazo, método de valoración ni medio de pago y ha desaparecido el principio de compensación "rápida, adecuada y efectiva" contenido en la LIE de 1991.
- Los inversores extranjeros deben ser indemnizados por cualquier perjuicio que les fuera causado por las autoridades rusas.
- El inversor puede disponer libremente de los beneficios para su repatriación, una vez cumplidas las obligaciones fiscales.
- Los inversores extranjeros pueden participar en las privatizaciones, de conformidad con la normativa correspondiente.
- Adquisición de derechos sobre terrenos, otros recursos naturales, edificios y otros activos inmovilizados, en los límites establecidos por las leyes de la Federación Rusa y de los sujetos de la Federación.

Por otra parte, hay una serie de factores negativos para la inversión, entre los que destacamos:

- inseguridad jurídica
- deficiencias del sistema financiero

- vulnerabilidad de la economía rusa a variaciones en el precio de las materias primas.

La LIE define la inversión directa extranjera como:

- Adquisición de al menos el 10% del capital de una entidad rusa.
- Inversión en activos fijos de una filial de empresa extranjera.
- Operación de leasing con un valor en aduana de al menos 1 millón de rublos.

La principal novedad de esta LIE con respecto a la anteriormente vigente es la llamada cláusula "Grandfather", recogida en el artículo 9, que otorga cierta protección al inversor frente a modificaciones legislativas, principalmente en el ámbito fiscal, que supongan un empeoramiento de las condiciones iniciales de la inversión. Solamente pueden acogerse a esta protección, por un plazo máximo de 7 años, los proyectos de inversión de carácter prioritario y las empresas en que al menos el 25% del capital sea propiedad de una persona física o jurídica extranjera. La cláusula no protege al inversor de variaciones en:

- Derechos de aduana establecidos en defensa de los intereses económicos nacionales.
- Impuesto de accisa e IVA sobre artículos fabricados en Rusia.
- Aportaciones obligatorias al Fondo de Pensiones.

Hay varios aspectos cuya interpretación queda a discreción de las autoridades. Así, es el Gobierno quien debe definir y valorar qué es lo que se considera un empeoramiento en las condiciones legales. Asimismo, el Gobierno puede extender el plazo de 7 años para las inversiones que se consideren prioritarias en la industria, transporte o infraestructura y que cuenten con un volumen de inversión extranjera de al menos 1.000 millones de rublos pero no menos de 41 millones de dólares USA. En la práctica la aplicación de la norma es un tanto confusa y con frecuencia rechazada por las administraciones aduaneras y tributarias, de forma que como incentivo a la inversión extranjera, su impacto ha sido muy limitado.

En lo que se refiere a la privatización, se observa que, si bien en principio la legislación reconoce el libre acceso de inversores extranjeros y la concesión de tratamiento nacional, en la práctica se han dado con frecuencia casos de discriminación, bien mediante el establecimiento de requisitos arbitrarios (especialmente en el ámbito regional) o de modificaciones a posteriori (por ejemplo, una vez concluida la operación) en la normativa sobre participación extranjera.

INCENTIVOS A LA INVERSIÓN

Si bien no existen incentivos fiscales con carácter general, hay que destacar que el tipo del Impuesto sobre Beneficios, 24%, es uno de los más bajos de Europa y las pérdidas de ejercicios anteriores son deducibles dentro de ciertos límites. En el ámbito subfederal las regiones compiten variando, dentro de los márgenes de su competencia, los tipos impositivos con el fin de atraer la inversión. No obstante, la necesidad de mantener el nivel de recaudación fiscal limita la posibilidad de creación de incentivos fiscales e incluso eventualmente puede conducir a la desaparición de algunos de los ya existentes.

La principal novedad en este tema es la ley sobre Zonas Económicas Especiales (ZEE) que entró en vigor en agosto de 2005. El Gobierno ruso ha presupuestado 290 millones de dólares en 2006 para el desarrollo de estas zonas. Se contempla la creación de distintos tipos de ZEE:

- Tecnológicas (hasta el momento son San Petersburgo, Tomsk, Dubna y Zelonograd).
- Industriales (Lipetsk y Yelbuga). Las compañías que se instalen en estas zonas deben invertir al menos 10 millones de euros (siendo necesario invertir al menos uno el primer año).
- Turismo y ocio (aún en proyecto, a la espera de su aprobación durante 2006).

Las empresas instaladas en las ZEE gozarán de ventajas fiscales y facilidades tributarias, sin embargo, todo lo referente a estas zonas se encuentra en fase transitoria. Actualmente, la única zona franca vigente es Kaliningrado.

Tras la abolición en Septiembre de 2001 de dos decretos presidenciales que concedían diversos beneficios fiscales a los inversores extranjeros, el único incentivo en este ámbito es la posibilidad de integrar al capital social de una empresa el valor de los bienes y equipos importados, disfrutando de la exención de derechos de aduana y del IVA. Según el decreto n.º 883 de 23.7.96, la aportación de capital social efectuada en especie (bienes y equipos) está exenta de derechos de aduana si los bienes y equipos:

- No están sometidos a impuestos especiales (accisas).
- Son considerados como “inmovilizado”.
- Su importación se efectúa durante el período previsto en los estatutos para el desembolso del capital social y su valor no excede dicho capital.
- Son utilizados en la actividad objeto de la sociedad.

Para obtener la exención del IVA, los bienes y equipos deben estar específicamente incluidos en la lista de “equipos tecnológicos” que establece la Normativa n.º 131, de 07 de febrero de 2001, del Comité Estatal de Aduanas.

INVERSIÓN EN SECTORES PROTEGIDOS Y REGULADOS

La gran mayoría de las discriminaciones formales a la inversión extranjera está contenida en la normativa sectorial, generalmente en normas con rango de ley.

Pasamos a continuación a enumerar los principales sectores en los que se han establecido límites a la participación extranjera.

Banca y seguros

El BCR emite las licencias para entidades de crédito con participación extranjera, para sucursales de bancos extranjeros, así como las acreditaciones de las representaciones de entidades de crédito extranjeras en Rusia.

No existe ninguna cuota de participación del capital extranjero en las entidades de crédito rusas. Esta posibilidad, sin embargo, continúa abierta mientras dure la vigencia del Art. 18 de la Ley de Bancos y Actividad Bancaria, que faculta al BCR para que la establezca.

Sin embargo, sí está en vigor la Instrucción del BCR de Particularidades en el Registro de Entidades de Crédito con Participación Extranjera y del Régimen de Concesión de Licencia Previa para Aumentar el Capital Social de Entidad de Crédito Registradas con Aportaciones de No Residentes (IBEx), que establece las siguientes particularidades:

- Cualquier entrada de capital extranjero en una entidad de crédito rusa debe ser autorizada previamente por el BCR.
- El procedimiento incluye la investigación de la situación financiera y reputación comercial de los inversores extranjeros, así como de las relaciones de la Federación Rusa con el país de origen del inversor extranjero.

- Si un ciudadano extranjero es el presidente o el director financiero de la entidad de crédito, entonces al menos la mitad del consejo de administración debe estar formado por ciudadanos rusos y, en cualquier caso, al menos las tres cuartas partes de los empleados de una entidad de crédito rusa deben ser de nacionalidad rusa.

Los requisitos relativos al capital social mínimo de las entidades de crédito son iguales para las que tienen participación extranjera que para las de capital totalmente ruso. El mínimo actual está situado en el equivalente en rublos a cinco millones de euros para los bancos y el equivalente a medio millón de euros para las entidades de crédito no bancarias.

La política del BCR, como barrera informal de hecho, consiste en impedir el establecimiento de sucursales de bancos extranjeros, que estarían sometidas a la supervisión de un banco central extranjero, aunque no está poniendo impedimentos a la entrada de filiales, que están sometidas a su supervisión.

En el sector asegurador la Ley Federal de Reforma de la Ley Federal de Organización de la Actividad Aseguradora en la Federación Rusa eliminó la restricción por la que se limitaba a un 49% la participación extranjera en entidades dedicadas a ofrecer seguros de vida y seguros obligatorios. Las entidades aseguradoras residentes en la Unión Europea recibirán el mismo trato que las entidades rusas y se espera que este privilegio se haga extensible al resto de países una vez Rusia entre en la OMC.

Transporte aéreo y aviación

La regulación sectorial está contenida en el Código del Aire (CA) y la Ley de Ordenación Pública del Desarrollo de la Aviación (LOPDA), que contienen las siguientes limitaciones a la participación extranjera:

- Las empresas aeronáuticas no pueden tener un porcentaje de participación extranjera superior al 25% y tanto el director como la totalidad de los miembros del órgano de dirección deben ser nacionales rusos.
- La inversión extranjera en empresas de aviación rusa (entendiéndose por tal la dedicada al transporte aéreo de mercancías, equipajes, personas o correo) no puede superar el 49%, el director debe ser ruso y el número de directivos extranjeros no puede superar un tercio del total de miembros del órgano de dirección.

En cuanto a las tarifas aeroportuarias y de sobrevuelo para compañías aéreas extranjeras, éstas están entre cuatro y veinte veces por encima de las establecidas para compañías aéreas rusas.

Transporte por carretera

Las limitaciones en este caso están incluidas en la Ley de Control sobre el Transporte Internacional por Carretera y de Responsabilidad por el Incumplimiento del Régimen de Ejercicio del mismo, y son las siguientes:

- En transporte interno, se prohíbe el uso de medios de transporte de mercancías y pasajeros propiedad de extranjeros (Art. 7).
- En transporte internacional o en tránsito, sólo se admite el uso de medios de transporte de mercancías o pasajeros con permiso internacional (p. ej. el regulado en el Convenio TIR) o con permiso especial de las autoridades rusas.

Medios de comunicación de masas

Se aplica aquí la Ley de Medios de Comunicación de Masas (LMCM), cuya última revisión es de 8 de diciembre de 2003, que por razón de nacionalidad impide:

- que un extranjero no residente pueda fundar un medio de comunicación de masas;

- que personas físicas o jurídicas extranjeras o personas jurídicas rusas con participación de capital extranjero igual o superior al 50% puedan establecer empresas productoras de televisión o tener emisoras de televisión -si su radio de emisión abarca la mitad o más de los sujetos de la Federación Rusa, o si dentro de su radio de emisión habita la mitad o más de la población de la Federación Rusa-;
- la transmisión de empresas productoras o emisoras de televisión en las condiciones del punto anterior, si con ello la propiedad extranjera supera el 50%.

La prensa escrita extranjera, entendida por tal la no registrada en Rusia, para poder ser difundida en la Federación Rusa, necesita un permiso previo.

Sector energético: Electricidad

La normativa rusa exige directamente que el 51% del capital social de RAO-EES-Rossii, que es el grupo de sociedades del que depende el suministro eléctrico en la Federación Rusa, esté en propiedad de la administración federal rusa.

En la nueva situación se distingue entre gestión de la red y operación del sistema, por un lado, que estará a cargo de sendas sociedades anónimas en las que el Estado tendrá, después de un período transitorio, al menos el 75% del capital social; y, por otro, se separa la generación de energía eléctrica, en que el Estado se reserva con exclusividad la propiedad de las centrales nucleares, mientras que en las demás centrales eléctricas se contempla la posibilidad de su privatización, con más o menos limitaciones según los casos.

Sector energético: Gas

El grupo *Gazprom*, a través de filiales propias, es el encargado del suministro de gas en la Federación Rusa. En la actualidad se están dando pasos para la liberación del mercado del gas. Tras la reciente reforma (diciembre de 2005) de la Ley de Suministro de Gas en la Federación Rusa (LSG), ya no se limita la participación extranjera en *Gazprom* al 20% de las acciones ordinarias.

La participación del Estado supera el 50% y la norma, de 23 de diciembre de 2005, impide que baje de esta cifra.

Metales preciosos y piedras preciosas

Los órganos de decisión de las entidades dedicadas a la extracción de piedras y metales preciosos deben contar con mayoría de votos de nacionales rusos y, en general, de entidades sin participación directa o indirecta de extranjeros. Además, se excluye la extracción de diamantes de los Acuerdos de Distribución de la Producción.

Monopolios naturales

Son casos en los que el mercado está regulado por el Estado, que puede establecer precios distintos de los de mercado, o decretar la obligatoriedad de que la empresa gestora del monopolio preste servicio con carácter general. Estos casos están regulados en la Ley de Monopolios Naturales, que enumera los siguientes:

- Transporte de petróleo y sus derivados a través de la red de oleoductos principales.
- Transporte de gas a través de gaseoductos.
- Transporte ferroviario.
- Servicios de las terminales de transporte, puertos y aeropuertos.
- Servicios de comunicación postal y por telégrafo, ambos de uso público.
- Servicios de transmisión de energía eléctrica.
- Servicios de gestión y mantenimiento en el sector de la energía eléctrica.

- Servicios de transmisión de energía térmica.

Telecomunicaciones

Aunque formalmente no se encuadra en la Ley de Monopolios Naturales, también existen obstáculos similares en el sector de las telecomunicaciones, en particular en llamadas de larga distancia e internacionales a través de la red fija (Rostelecom actúa como monopolista). Se espera que esta situación se rompa durante 2006. El cambio más significativo ha sido que, tras un largo proceso de privatización, los operadores regionales han pasado a ser siete grandes compañías divididas por zonas de actuación.

Propiedad del suelo

A pesar de los recientes cambios subsisten las siguientes limitaciones a la misma:

- Se prohíbe a los extranjeros tener en propiedad terrenos de uso agrícola. Solamente pueden acceder a la propiedad de los terrenos de uso industrial o urbano, excluyéndose terrenos fronterizos y zonas “especiales” determinadas por el Gobierno.
- El régimen general es que los propietarios de las edificaciones tienen derecho preferente para acceder a la propiedad del suelo sobre el que se sitúan las mismas. Sin embargo, los extranjeros, en casos concretos, pueden ser excluidos de este derecho por Decreto Presidencial.
- Los extranjeros deben pagar al contado necesariamente el terreno que privaticen, mientras que para los rusos existen mecanismos compensatorios que les permiten disfrutar de otras condiciones.

La imposición sobre la propiedad de la tierra prevé que las autoridades regionales puedan establecer tipos tributarios diferentes según las distintas categorías de propietarios. Así, algunos gobernadores regionales han sometido a los extranjeros a tipos más elevados.

SITUACIÓN DE LA INVERSIÓN EXTRANJERA EN RUSIA

En 2005 el volumen de inversión extranjera fue de 53.651 millones de dólares USA, lo que representa un aumento del 32,4% respecto a 2004. Del total indicado, un 24,4% (13.072 millones de dólares) fue inversión directa hacia Rusia, un 0,8% (453 millones de dólares) de cartera y el 74,7% (40.126 millones de dólares) correspondió a “otras” inversiones (en su mayor parte “otros créditos”). El mayor incremento se produjo en las inversiones directas (38,8%).

La inversión extranjera total acumulada a finales de 2005 fue de 111.835 millones de dólares. La estructura fue la siguiente: “otras inversiones” (53,8%), inversiones directas (44,4%) e inversiones de cartera (1,8%).

Aunque Rusia ha experimentado tasas de crecimiento en inversión de dos dígitos en los últimos tres años, la inversión acumulada es todavía muy pequeña para una economía con un mercado en desarrollo y que ha mostrado un fuerte crecimiento en los últimos años. En 2005 las inversiones en capital fijo supusieron el 18% del PIB, mientras que en otras economías emergentes con fuerte crecimiento, este porcentaje suele rondar el 25%.

En torno al 86,4% del total de la inversión procedió de 10 países (Luxemburgo, Holanda y Reino Unido fueron los principales inversores). La inversión directa extranjera en 2005 se dirigió principalmente a la industria (46,1% del total). Por sectores, destacan los siguientes: combustibles (27,2%), industria agroalimentaria (4,2%), madera (2,5%) y química (1,8%). El sector del comercio y restauración absorbió el 6,1% del total de las inversiones directas extranjeras y el de transportes el 1,5%.

5.2. Legislación mercantil

Son varias las estructuras formales de implantación que la legislación rusa ofrece al inversor extranjero. Dividiendo entre aquellas sin o con personalidad jurídica se encuentran:

FORMAS NO SOCIETARIAS:

Empresario individual. Es equivalente al régimen de autónomos en España.

Oficina de representación. Es el primer paso que las empresas de pequeño o mediano tamaño suelen dar en el proceso de implantación en la Federación Rusa debido a que las formalidades para su establecimiento no son demasiadas y a que, en la práctica, las representaciones en este país pueden llevar a cabo una amplia gama de actividades que van desde la mera recopilación de información sobre el mercado ruso hasta la conclusión de contratos.

Sucursal. La regulación de esta figura es confusa, hecho que ha provocado la proliferación en Rusia de las oficinas de representación “comerciales” con una naturaleza jurídica difusa, a medio camino entre la representación en sentido estricto y la sucursal.

TIPOS DE SOCIEDADES:

Sociedad Simple. Esta no tiene personalidad jurídica diferente de la de sus socios, que realizan aportaciones -dinerarias, en especie o aportación de una actividad profesional concreta- y crean una agrupación para la consecución de un determinado fin.

Sociedad Colectiva o Plena. Los socios realizan una actividad empresarial establecida por un contrato entre ellos. Los socios responden de las obligaciones y deudas contraídas por la sociedad con todo su patrimonio.

Sociedad Comanditaria o Fiduciaria. Intervienen en este tipo de sociedad dos tipos de socios: socios plenos, que realizan una actividad empresarial en nombre de la sociedad y que responden de las obligaciones de la misma con todo su patrimonio; y socios inversores o comanditarios, que asumen riesgos en función de sus aportaciones y no participan en la gestión de la actividad empresarial.

Sociedades de Responsabilidad Limitada (OOO). El importe mínimo del capital social debe ser 100 veces el salario mínimo mensual. Se considera sociedad de responsabilidad limitada aquella constituida por una o varias personas y cuyo capital social está dividido en participaciones determinadas en los documentos estatutarios. Los socios de una sociedad de responsabilidad limitada no responden con su patrimonio de las obligaciones sociales y asumen el riesgo de pérdidas relacionadas con la actividad de la sociedad hasta el límite del importe de sus aportaciones.

Sociedades Anónimas:

- *De tipo cerrado (ZAO)* las cerradas son una especie de híbrido entre la limitada y la anónima de creación muy frecuente en los años noventa. El importe mínimo del capital social debe ser 100 veces el salario mínimo interprofesional.
- *De tipo abierto (OAO)* son equivalentes a las sociedades anónimas españolas. El importe mínimo del capital social debe ser 1000 veces el salario mínimo interprofesional.

5.3. Legislación fiscal

Está vigente entre España y Rusia el “Convenio de Evitación de la Doble Imposición y para prevenir la evasión fiscal en materia de impuestos sobre la renta y el patrimonio” de 16 de diciembre de 1998.

La norma básica reguladora del sistema fiscal ruso es el Código Tributario, dividido en una Parte General, equivalente a la Ley General Tributaria española, que entró en vigor el 1 de enero de 1999, y la Parte Especial, con la regulación detallada de cada uno de los impuestos federales, de aplicación a partir del 1 de enero de 2001, y a la que se van añadiendo nuevos capítulos.

Con la aprobación de este cuerpo normativo se da un paso importante en la adaptación del sistema tributario ruso a una economía moderna y se dota a Rusia de uno de los regímenes fiscales teóricamente más generosos del mundo industrializado, con un tipo máximo para residentes en el Impuesto sobre la Renta de las Personas Físicas del 13% y del 24% en el Impuesto sobre Beneficios de las Empresas (equivalente al Impuesto sobre Sociedades español).

Aunque el citado tipo impositivo del Impuesto sobre Sociedades es uno de los más bajos de Europa, muchos gastos no son deducibles (los que no están directamente vinculados con la actividad), aumentando considerablemente la base imponible. A este obstáculo en cierta medida encubierto, hay que añadir el impuesto sobre la propiedad corporativa, que grava el valor de los activos en balance, tanto los fijos como los circulantes, con un 2,2% anual.

En cuanto a los impuestos que afectan a los márgenes de las empresas, ha de tenerse en cuenta el IVA, que carga un 18% como tipo genérico y un 10% como reducido para ciertos tipos de productos (libros, medicinas, alimentación excepto productos de lujo, etc.). Se puede por tanto concluir que la presión fiscal es elevada.

5.4. Legislación laboral

El Código Laboral Soviético de 1971, que garantizaba a los trabajadores unos niveles de protección altísimos, fue sustituido por un nuevo Código Laboral de 30 de Diciembre de 2001 que entró en vigor el 1 de Febrero de 2002.

Este nuevo Código debe ser observado por todos los empleadores en el territorio de la Federación Rusa, independientemente de la condición de la entidad empleadora o de quiénes sean sus propietarios (incluyendo con ello tanto a las Oficinas de Representación, como a las sucursales de compañías extranjeras). Asimismo, el Código será de aplicación para todos los ciudadanos extranjeros que trabajen en Rusia, salvo en el caso en que al contrato de trabajo le sea de aplicación una normativa específica.

Los derechos y obligaciones generales de los empleados son:

- La duración máxima semanal del trabajo es de 40 horas. El Art. 100 prevé dos posibles distribuciones de la semana laboral: cinco días de trabajo y dos de reposo o seis y uno.
- Los asalariados tienen derecho a 28 días de vacaciones anuales de los que al menos una parte debe ser de catorce días naturales y consecutivos.
- Baja por maternidad de 70 días con anterioridad al parto y otros 70 después. La madre tiene derecho a una excedencia, con reserva del puesto de trabajo, hasta que el niño cumpla tres años.
- Derecho a la huelga y a la afiliación a sindicatos según los procedimientos oportunos.

5.5. Legislación sobre propiedad intelectual

Siguiendo las normas de la Organización Mundial de la Propiedad Intelectual, la Ley de Patentes incluye periodos de gracia, protección para los productos químicos y farmacéuticos y garantiza a las patentes extranjeras el mismo trato que a las nacionales. Los inventos pueden protegerse durante 20 años, los diseños industriales durante 10 y los modelos de utilidad durante 5. La ley de marcas comerciales proporciona reconocimiento automático de las marcas soviéticas al presentar el certificado soviético de registro. También existe una ley que protege las denominaciones de origen.

La ley de derechos de autor protege todas las formas de creación artística, incluyendo grabaciones audiovisuales, programas informáticos y trabajos literarios durante la vida del autor y 50 años más. Esta ley es compatible con la Convención de Berna, a la que Rusia ha accedido, y también con la Convención Universal de los Derechos de Autor, la Convención de París, el Tratado de Cooperación de Patentes y el Acuerdo de Madrid.

En el ámbito de las relaciones con la UE, el Acuerdo de Colaboración y Cooperación (PCA) contiene provisiones destinadas a asegurar la protección de los derechos de autor, patentes, marcas comerciales y diseños industriales. Rusia se comprometió a adoptar un nivel de protección similar al existente en la Unión para el 1 de enero de 2003.

En el proceso de las negociaciones para el ingreso en la OMC, Rusia está adoptando leyes en conformidad con los criterios OMC en relación al tratado TRIP (Trade Related Intellectual Property), incluyendo la retroactividad de los derechos de autor, la protección de marcas conocidas y las denominaciones de origen.

La norma básica que contiene las provisiones sobre protección de los derechos de marca es la Ley de Marcas y Denominaciones de Origen de 23 de septiembre de 1992.

El procedimiento de registro de una marca comercial consta de los siguientes pasos:

- Designación de un abogado de patentes y marcas en Rusia. Es conveniente comprobar que se poseen los documentos acreditativos de esta especialización y de su experiencia en este sector pues sólo los abogados acreditados pueden presentar solicitudes en la Oficina Rusa de Patentes y Marcas (*ROSPATENT*).
- Preparación de documentos exigidos para el registro de la marca.
- Cumplimentación de los formularios de registro y remisión a *ROSPATENT*. La tarifa por la búsqueda en la base de datos es de unos 60 dólares USA por cada marca a registrar.
- Fase de análisis preliminar, en la cual se podrá requerir al solicitante nuevos documentos para apoyar la solicitud. Esta fase dura alrededor de un mes.
- La fase de examen de la solicitud se suele prolongar durante un año (antes de 2001 este trámite duraba alrededor de 2 años), no limitando la ley el plazo que debe durar esta fase. Existe un procedimiento acelerado (6 meses) que exige el pago de cantidades adicionales (180 dólares USA por el examen preliminar y 600 dólares USA por cada marca en concepto de servicios prestados por *ROSPATENT*).
- En caso de decisión favorable al registro, se ha de proceder al pago de las tarifas aplicables tras lo cual se procede a la inscripción registral de la marca y se emite el certificado de registro.

La ley n.º 166-FZ sobre "Enmiendas a la Ley Federal de marcas comerciales, de servicios y denominaciones de origen" de 11 de Diciembre de 2002 ha introducido dos nuevas causas para rechazar el registro de marcas comerciales:

- Cuando induzca a confusión con una marca comercial “conocida” (la ley incluye ciertas reglas para determinar cuándo una marca se puede considerar “conocida”).
- Cuando la marca incluya en su nombre la denominación de origen de alguna bebida alcohólica.

De acuerdo con dicha ley, la destrucción de los bienes falsificados tendrá lugar a cuenta del infractor.

El registro de una marca comercial es válido durante 10 años, a contar desde la fecha de recepción del recibo de la solicitud a *ROSPATENT*.

5.6. Costes de establecimiento: de personal, alquileres, suministros y otros

Los costes administrativos de la implantación aumentan con la complejidad de la estructura elegida, y el coste de las licencias pueden ser bastante elevado para ciertas actividades. La forma más simple sería la Oficina de Representación, rondando el presupuesto de apertura los 8.000 dólares USA. Además, esta forma de establecimiento no necesita licencias.

En cuanto al precio de las instalaciones y oficinas, el mercado inmobiliario de Moscú se ha recuperado tras la crisis de 1998 y ha experimentado un crecimiento extraordinario en los últimos años.

Según el estudio de 2006 realizado por *Mercer Consulting* acerca de las ciudades más caras del mundo, Moscú ocupa el primer puesto del ranking por encima de Tokio, Seúl y Hong Kong. Este hecho, sumado a que la mayoría de las compañías rusas tienen sus sedes centrales en Moscú, ha resultado en un precio elevado para el alquiler de oficinas, aunque el resto de los costes están generalmente por debajo del de las capitales occidentales. Una gran parte de los edificios del centro de Moscú se están rehabilitando para su uso como espacio de oficinas y se están construyendo numerosos edificios de nueva planta destinados a oficinas y centros comerciales.

Los alquileres para oficinas de clase “A” se sitúan entre 600 y 650 dólares por metro cuadrado anual, pero suben rápidamente por la fuerte demanda, a pesar del incremento del espacio destinado a oficinas de calidad alta.

Electricidad y calefacción: El bajo coste de la energía es uno de las principales ventajas para aquellas industrias en las que éste capítulo represente un gasto importante. Para las que no lo sea, se convierte en despreciable. No obstante, es continua la presión de las compañías energéticas al Gobierno para aumentar las tarifas.

Costes de las telecomunicaciones: El precio de las comunicaciones telefónicas privadas está parcialmente subvencionado, aunque es previsible que estas ayudas se vayan eliminando de forma progresiva a lo largo de los próximos años. Las tarifas para las empresas son superiores a las de los particulares, resultando los costes de las comunicaciones en general algo más elevados que en España.

Costes de personal: si bien los costes de la mano de obra poco cualificada representan una importante ventaja para las implantaciones con fines productivos con respecto a los países de la OCDE, la mera implantación comercial conlleva unos costes elevados en el caso de Moscú, donde la mano de obra cualificada es cara.

6. INFORMACIÓN DE CARÁCTER PRÁCTICO

6.1. Formalidades de entrada y salida

Rusia exige visados y permisos de residencia para los extranjeros. El 1 de noviembre de 2002 entró en vigor una nueva ley sobre la situación legal de los extranjeros. A partir de dicha fecha el Ministerio de Asuntos Exteriores ha transferido parte de sus competencias al de Interior, que se ocupa de las solicitudes de residencia que no sean para cuerpos diplomáticos, gubernamentales u organizaciones internacionales. Se ha establecido un Departamento de Pasaportes y Visados en Moscú que es el responsable de la expedición de invitaciones y registro de extranjeros.

El Departamento de Inmigración se ocupa de las relaciones laborales y los permisos de trabajo para extranjeros. Con el fin de crear una base de datos con los extranjeros que se hallen en el país se ha introducido un nuevo documento, la Tarjeta de Inmigración. Desde el 14 de febrero de 2003 es obligatorio que todos los extranjeros lleven consigo en todo momento dicha tarjeta (que se proporcionará a la entrada a Rusia y que será sellada en frontera con la fecha de entrada y a la salida del país), el pasaporte y el visado.

Se establecen tres regímenes de residencia en la Federación Rusa:

- Estancia temporal: determinada por la duración del visado y prorrogable.
- Residencia temporal: permiso concedido para tres años y sujeto a cupos establecidos por el Gobierno. El plazo del Ministerio del Interior para tramitarlo es de 6 meses y si fuera rechazado se podría cursar una nueva solicitud transcurrido un año.
- Residencia permanente: sólo puede tramitarse durante el periodo de validez de un permiso de residencia temporal y es válido para 5 años, transcurridos los cuales puede prolongarse. Antes de recibir un permiso permanente, un extranjero debe haber vivido en Rusia con un permiso temporal durante al menos 1 año.

Respecto a las relaciones laborales el empleador debe tener un permiso para invitar y contratar personal extranjero y el empleado debe tener un permiso de trabajo (previamente, era suficiente la Tarjeta de Acreditación) si no es residente temporal o permanente.

Las invitaciones para llevar a cabo actividades laborales están también sujetas a cupos establecidos por el Gobierno, se tramitan en el Ministerio del Interior y el empleador debe proporcionar los fondos necesarios para la eventual repatriación del trabajador extranjero, que serán devueltos en rublos cuando abandone la Federación Rusa una vez finalizado su contrato de trabajo.

El empleador será responsable de las posibles violaciones de procedimientos legales o leyes que incumpliera el empleado, así como de la veracidad de los datos proporcionados para solicitar las invitaciones.

Es necesario un pasaporte nacional válido para la obtención del visado, cuya validez excederá en al menos seis meses la fecha de partida prevista de la Federación de Rusia.

Hay que señalar que para los visados de entrada múltiple o por motivos de trabajo, las representaciones consulares de la Federación de Rusia tienen derecho a exigir que el solicitante se someta a una prueba de detección de anticuerpos del SIDA, la cual, de ser positiva, conlleva la denegación automática de entrada al país.

6.2. Horario local y días festivos

La Federación Rusa abarca once husos horarios. La diferencia horaria en Moscú respecto a España es de +2 h. (GMT +3). La hora de Moscú es la que rige en toda la parte europea de Rusia, al oeste de los Urales. En el centro de Siberia la diferencia horaria es de 4 horas respecto a España (GMT +5) y en el extremo oriente ruso la diferencia es de 11 horas (GMT +12). El cambio de hora en primavera y otoño se produce al mismo tiempo que en Europa.

Las oficinas rusas están generalmente abiertas de 9:00 a 18:00 de lunes a viernes, permaneciendo cerradas los sábados y domingos. Para evitar sorpresas, las citas deberían programarse con un adelanto considerable. Las llamadas telefónicas tendrán más éxito si se realizan por la mañana temprano.

Las fiestas del calendario ruso son las siguientes:

Año nuevo	Primera semana de Enero
Navidad Ortodoxa	7 de Enero
Día de la Defensa de la Madre Patria	23 de Febrero
Día Internacional de la Mujer	8 de Marzo
Día de la Primavera y el Trabajo	1-2 de Mayo
Día de la Victoria	9 de Mayo
Día de la Independencia	12 de Junio
Día de la Reconciliación	4 de Noviembre

6.3. Condiciones climáticas

En la mayor parte del país predomina el clima continental, con gran variación térmica entre la estación invernal (octubre-marzo) y la estival (junio-agosto); el otoño y la primavera son breves. En la región siberiana los contrastes son más acusados. En las costas del Mar Negro, el clima es similar al mediterráneo y en la costa del Pacífico las temperaturas son más moderadas. Las temperaturas medias en Moscú se sitúan entre 13°C y 23°C en el mes de julio y entre -9°C y -16°C en enero, mientras que en Siberia Oriental las temperaturas medias en el mes de julio van de los 10°C a los 20°C, y en el mes de enero, de los -20°C a los -40°C.

6.4. Hoteles en las principales ciudades del país

La capital de la Federación Rusa cuenta con 167 hoteles (30 son de lujo, 12 de gama media y el resto son hoteles de estilo soviético con necesidad de reformas). Estos hoteles cuentan con 63.400 plazas y el nivel de ocupación medio es de un 70% en hoteles de estilo europeo y de más de un 80% en hoteles de tipo "económico".

La mayoría de los hoteles son de propiedad municipal o de organizaciones estatales los cuales no llevan una dirección eficiente en busca de rendimientos. En los últimos años cadenas internacionales de hoteles se han instalado en el país (Accor, Novotel, etc.)

De acuerdo con el Gobierno de la ciudad, el 57% de los visitantes de fuera de la CEI llegan por razones de negocio, el 31% debido al turismo y el resto por temas privados.

La ciudad de San Petersburgo tiene registrados 135 hoteles con un total de 33.470 camas aunque este dato no concuerda con el que ofrece el Departamento de Comercio de los EEUU.

A finales de 2005 se confirmó que el BERD financiará la construcción y el desarrollo de hoteles internacionales de calidad estándar, de gama media, que es de lo que el país carece.

6.5. Comunicaciones

6.5.1. Telecomunicaciones

Los precio de las comunicaciones telefónicas en Rusia está parcialmente subvencionado y las llamadas locales son gratis. Sólo es necesario pagar el mantenimiento de la línea.

Para adquirir un número de teléfono móvil es requisito imprescindible presentar el pasaporte y firmar un contrato pese a ser lo más común las tarjetas de prepago. El coste de la tarjeta SIM es bajo (unos 3 euros con 1 euro en llamadas) y las tarifas también.

El acceso a Internet tiene distintos proveedores según zonas de Moscú y los precios son parecidos a los españoles. Es posible la contratación de ADSL de 2 Megas por \$50 al mes.

6.5.2. Comunicaciones por vía aérea

Existen comunicaciones entre Moscú y San Petersburgo con la mayoría de las ciudades de importancia, aunque es mucho menor entre otras ciudades entre sí. Con España, existen actualmente vuelos diarios a Madrid con Iberia y Aeroflot. Además también hay tres vuelos semanales a Barcelona con Aeroflot. En 2006 se han levantado las restricciones existentes, con lo que más compañías podrán realizar vuelos regulares entre los dos países (la rusa VIM Airlines empezará en 2006).

6.5.3. Comunicaciones por carretera

Ya se ha hecho referencia a ellas al comentar el sector terciario. En relación con este punto, existen líneas regulares de autobuses entre las principales ciudades de la Rusia Europea, único lugar con una infraestructura viaria que permita su establecimiento, además de numerosos autobuses “extraoficiales” que merodean cerca de las estaciones de ferrocarril y ofrecen sus servicios.

Por otra parte, muchas carreteras son impracticables durante buena parte del invierno o requieren el uso de neumáticos especiales, por lo que hay que tener prudencia a la hora de acometer un viaje por carretera en dichas fechas, sobre todo cuando se alquila un coche sin conductor.

6.5.4. Comunicaciones por vía férrea

Hay multitud de conexiones entre ciudades y regiones rusas. Aparte de la gran variedad de horarios entre las ciudades más importantes, existen varias clases de trenes y de billetes: primera y segunda clase, con o sin comida. Es posible ir sentado en asiento, aunque lo más normal para distancias largas es que los trenes

sean con literas: en compartimentos de dos literas (Lux), de cuatro literas (kupé) o en vagones sin compartimentos (plazkart).

Lo que más llama la atención es el requisito de presentar el pasaporte a la hora de comprar el billete de tren, así como la obligatoriedad de presentarlo antes de subir al vagón.

6.5.5. Comunicaciones por vía marítima

Existe comunicación entre los puertos españoles y los rusos, muchas veces a través de líneas con escala en los Países Bajos o Alemania. Igualmente ha habido comunicación entre los puertos mediterráneos españoles y los del Mar Negro. De todas formas, el tráfico de contenedores con España es relativamente poco elevado.

6.6. Taxis y otros transportes internos

El servicio de taxis ha mejorado considerablemente en los últimos tiempos con la aparición de compañías privadas. No obstante, es práctica habitual hacer "auto-stop" en la calle y negociar el precio del trayecto a realizar con conductores particulares. Ésa es también la práctica habitual en otras ciudades rusas, además de Moscú o de San Petersburgo.

El transporte fluvial es habitual, sobre todo en Siberia, donde asegura las comunicaciones y hasta el transporte de mercancías de lugares incomunicados por cualquier otro medio.

6.7. Otros datos de interés

6.7.1. Moneda

La unidad monetaria es el rublo dividido en 100 kópeks. Hay billetes de 5, 10, 50, 100 y 500 y 1000 rublos, monedas de 1, 2, 5 y 10 rublos y de 5, 10 y 50 kópeks. Se trata del "nuevo rublo" o "rublo redenominado" que sustituyó al antiguo el 1.1.99 (1 rublo nuevo = 1.000 antiguos). El rublo es una moneda convertible libremente tanto fuera como dentro de Rusia desde el 1 de julio de 2006. Están prohibidas las transacciones con otra moneda dentro del territorio de la Federación Rusa (ver el apartado de control de cambios). Lo habitual hasta ahora era viajar al país con USD o Euros, aunque también se pueden utilizar los cajeros automáticos, y cambiar moneda en un banco o en uno de los múltiples establecimientos de cambio.

6.7.2. Precauciones sanitarias

Las condiciones sanitarias en la Federación de Rusia son irregulares. La mayoría de los hospitales públicos se encuentran en pésimas condiciones, no reuniendo ni las mínimas condiciones higiénicas. Algunos públicos y los privados se encuentran en condiciones aceptables. En estos últimos los precios son muy altos, en especial cuando los clientes son extranjeros.

El agua en las grandes ciudades, aunque potable en teoría, es preferible no beberla. Se recomienda recurrir a bebidas embotelladas y evitar las bebidas con hielo. En San Petersburgo el agua no es potable y en Moscú deja un residuo al hervirse, especialmente en época de deshielo.

Se han dado casos de grave aviar, por lo que se recomienda antes del viaje consultar las páginas web del Ministerio de Sanidad y Consumo y la OMS.

La Oficina de Información Diplomática del Ministerio de Asuntos Exteriores Español recomienda las siguientes vacunas para aquellas personas que tengan prevista una larga estancia:

- Contra la difteria.
- Contra el tétanos.
- Contra la hepatitis B.
- Contra la rabia (para cazadores, zoólogos, veterinarios o personas que vayan a estar en contacto con animales).
- Contra la encefalitis, la enfermedad de Laima y demás enfermedades transmitidas por garrapatas. La encefalitis es endémica de las zonas próximas a los Urales y en Siberia, pero en los últimos años se viene observando la presencia de garrapatas portadoras de esta enfermedad en los bosques occidentales de Rusia. Las fechas de máxima actividad de la garrapata portadora son los meses de mayo y junio, descendiendo su actividad conforme avanza el verano y desapareciendo en invierno. Las garrapatas que transmiten la enfermedad de Laima están muy extendidas por los bosques occidentales de Rusia. En caso de ser obligatoria la visita a bosques se recomienda vestir cazadora impermeable con capuchón ajustado y revisar el cuerpo después de abandonar el bosque, en especial los pliegues de la piel y lugares íntimos donde la piel es más sensible. Tanto la encefalitis como la enfermedad de Laima afectan al sistema nervioso central, ocasionando graves lesiones y produciendo la muerte en los casos más graves.

6.7.3. Seguridad ciudadana

Como en la mayoría de los países, en Rusia existen ciertos riesgos en cuanto a seguridad ciudadana se refiere. En ocasiones, pero con una frecuencia superior a la de muchas ciudades españolas o de otros países europeos, se producen casos de robos y estafas a los ciudadanos de otros países, a los que se ve como potenciales fuentes de divisas. Se recomienda tener precaución a este respecto, así como evitar las visitas a los barrios periféricos de las grandes ciudades, en especial durante la noche.

La zona de Kaliningrado registra un alto índice de criminalidad.

La ciudad de San Petersburgo, el más frecuente punto de destino para los turistas en Rusia, es conocida por la prensa rusa como un riesgo para la seguridad. Por lo general son ajustes de cuentas entre grupos mafiosos y no suelen afectar a los turistas y visitantes. No obstante, se recomienda extremar la precaución.

En los últimos tiempos se ha provocado un extraño sentimiento xenófobo en algunos grupos juveniles que ha provocado agresiones a ciudadanos extranjeros.

Por otra parte, no debe esperarse una colaboración de la policía o de las autoridades locales en caso de que surja algún conflicto. No son desconocidos, sino todo lo contrario, los casos en que la policía intenta obtener pequeños sobornos de los turistas con algún pretexto.

6.8. Direcciones de utilidad

6.8.1. Embajada de España

119034 Moscú. Ul. B. Nikitskaya, 50/8

Tel. Embajada: +7(495) 202 26 57 / 21 80 / 21 61

Fax: +7(495) 291 91 71

Email: embespru@mail.mae.es www.ispania.aha.ru

6.8.2. Consulado General de España

115054 Moscú. Stremianny Pereulok, 31/1

Tel.: +7(495) 958 24 07 / 19, 958 23 89

Fax: +7(495) 234 22 86

Email: consespmos@mail.mae.es

6.8.3. Oficina Económica y Comercial

125009 Moscú. Ul. Vozdvizhenka, 4/7, str. 2, 3º

Tel. Ofcomes: +7(495) 783 92 81 / 82 / 84 / 85

Fax Ofcomes: +7(495) 783 92 91 / 86

Email Ofcomes: moscu@mcx.es

6.8.4. Cámara de Comercio Española

No hay Cámara de Comercio Española en la Federación Rusa.

6.8.5. Principales Organismos oficiales en el país

MINISTERIO DE DESARROLLO ECONOMICO Y COMERCIO

125993 Rusia, Moscú. Ul. Tverskaya-Yamskaya 1/3

Tel.: +7(495) 200 03 53. Fax: 251 69 65

www.economy.gov.ru

MINISTERIO DE JUSTICIA

117991 Rusia, Moscú. Ul. Zhitnaya 14

Tel.: +7(495) 955 59 99, Fax: 955 57 79

www.minjust.ru

MINISTERIO DE INDUSTRIA Y ENERGÍA

109074 Rusia, Moscú. Kitaygorodskiy Proezd 7

Tel.: +7(495) 710 55 00, Fax: 710 57 22

www.minprom.gov.ru

MINISTERIO DE FINANZAS

109097 Rusia, Moscú. Ul. Ilinka, 9

Tel.: +7(495) 298 90 55/ 92/ 96

Fax: +7(495) 913 44 59/ 913 45 22

www.minfin.ru

BANCO CENTRAL

107016 Rusia, Moscú. Ul. Neglinnaya 12

Tel.: +7(495) 771 91 00. Fax: +7(495) 921 64 65

www.cbr.ru

CÁMARA DE COMERCIO E INDUSTRIA DE LA FEDERACIÓN RUSA

109012 Rusia, Moscú. Ul. Ilyinka, 6

Tel.: +7(495) 929 00 09. Fax: +7(495) 929 03 60

www.tpprf.ru

CÁMARA ESTATAL DE REGISTRO DEL MINISTERIO DE JUSTICIA

119121 Rusia, Moscú. Smolensky Blv. 3/5

Tel.: +7(495) 246 72 00

www.palata.ru

SERVICIO FEDERAL DE ADUANAS

121087 Rusia, Moscú. Ul. Novozavodskaya 11/5

Tel.: +7(495) 449-77-71. Fax: +7(495) 449 73 00

www.customs.ru

FONDO FEDERAL RUSO DE LA PROPIEDAD

119049 Rusia, Moscú. Leninsky Pr. 9

Tel.: +7(495) 781 18 87. Fax: +7(495) 781 18 81

www.fpf.ru

SERVICIO FEDERAL ANTIMONOPOLIO

123995, Rusia, Moscú

Sadovaya Kudrinskaya, 11

Tel.: +7(495) 254 56 43, 252 70 48

www.fas.gov.ru

TRIBUNAL SUPREMO MERCANTIL

101000 Rusia, Moscú

M. Jaritonievsky per. 12

Tel.: +7(495) 208 11 94 /208 11 97

www.arbitr.ru

AGENCIA TRIBUTARIA. DELEGACIÓN DE MOSCÚ

115191 Moscú, Rusia

Ul. Bolshaya Tulkaya, 15

Tel.: +7(495) 957 64 10

www.mosnalog.ru

AGENCIA RUSA DE PATENTES Y MARCAS (ROSPATENT)

123995 Moscú, Rusia

Berezhkovskaya naberezhnaya, 30, edificio 1

Tel.: +7(495) 240 60 15. Fax: +7(495) 243-33-37

www.fips.ru www.rupto.ru

6.8.6. Direcciones de los principales Organismos del país en España

EMBAJADA RUSA EN ESPAÑA, sección consular:

C/ Joaquín Costa, 33

Madrid, 28002

Tel.: 91 411 29 57. Fax: 91 562 78 30

www.spain.mid.ru

REPRESENTACION COMERCIAL DE RUSIA

C/ Alfonso Rodríguez Santamaría. 18 bajo.

Madrid, 28002

Tel.: (+34.91) 562 44 49

Fax: (+34.91) 411 19 50

7. GUÍA DE DIRECCIONES DE INTERÉS DEL PAÍS EN INTERNET

PORTALES:

<http://www.yandex.ru> (versión en ruso y en inglés)

<http://www.ru>

<http://www.rambler.ru>

<http://weblist.ru> (búsqueda de enlaces)

<http://www.aport.ru>

SITIOS DE INFORMACIÓN GENERAL:

<http://www.waytorussia.com> (guía completa del país)

<http://www.yellowpages.ru> (páginas amarillas)

<http://www.np.ru> (buscador en ruso)

<http://www.rbc.ru> (Rosbisnesconsulting, directorio de empresas)

NOTICIAS:

<http://www.kommersant.ru>

<http://www.gazeta.ru>

<http://www.moscowtimes.ru>

<http://www.rian.ru> (Ria Novosti)

8. ANEXOS

Relaciones con Instituciones y Organizaciones Internacionales

1. Organismos y Asociaciones regionales

Rusia pertenece a la Comunidad de Estados Independientes (CEI), organización internacional fundada tras la disolución de la URSS por la mayor parte de los estados surgidos a consecuencia de la misma. Dentro de la CEI coexisten varias uniones y asociaciones. Rusia participa en:

- Unión Aduanera (UA): creada en 1995 por Rusia y Bielorrusia con objeto de reforzar sus vínculos económicos. Posteriormente se adhirieron Kazajstán, Tadyikistán y Kirgyzia.

- Comunidad Económica Euroasiática, con los mismos participantes que en la UA más Uzbekistán. El 10 de octubre de 2000, la UA cambió su nombre por el de “Comunidad Económica Euroasiática” y se redefinieron sus objetivos: establecer una frontera comercial única, una política aduanera conjunta y el acceso de los países integrantes a las organizaciones comerciales internacionales. La CEI ha adoptado la nomenclatura arancelaria europea en su práctica totalidad.

- Acuerdo de Seguridad Colectiva (DKB), suscrito en 1992, formado por los miembros de la UA menos Uzbekistan y más Armenia.

- Acuerdo de creación de un Espacio Económico Único: anunciado el 23.2.03 por Rusia, Bielorrusia, Ucrania y Kazajstán. Se planteó un Acuerdo de creación de una ZLC que, una vez aprobado por los países participantes, entraría en vigor en 2004, pero que no se llevó a la práctica.

2. Unión Rusia-Bielorrusia

En 1999 Rusia y Bielorrusia firmaron un Acuerdo de Unión que contempla la adopción de una moneda única (el rublo ruso) y finalmente la unión estatal. Sin embargo, las conversaciones se encuentran actualmente en punto muerto.

3. Organización Mundial del Comercio (OMC)

Las negociaciones para la adhesión se iniciaron con el GATT en 1992 y han avanzado a un ritmo desigual, con frecuentes oscilaciones. En 2003, tanto la Unión Europea como los EE.UU., otorgaron a Rusia el estatuto de economía de mercado, lo que es un paso importante en el proceso de acceso de Rusia a la OMC.

La fecha de incorporación se espera que sea durante finales de 2006 o el año 2007. Sin embargo, ésta está condicionada por las relaciones políticas que mantiene, en particular, con EEUU. A pesar de los desacuerdos acerca de la apertura del mercado bancario y asegurador, el proceso está teniendo algunos efectos positivos, pues Rusia está aproximando su legislación a las prácticas internacionales.

4. Relaciones con la Unión Europea

La base legal para las relaciones entre la Unión Europea y Rusia la constituye el Acuerdo de Colaboración y Cooperación firmado el 24 de junio de 1994, y en vigor desde el 1 de diciembre de 1995, así como el protocolo adicional firmado el 27 de abril de 2004 para extender dicho Acuerdo a los países de reciente incorporación a la UE. Este Acuerdo trasciende el ámbito económico y comercial al proporcionar un marco para el diálogo político de alto nivel.

Los objetivos establecidos en el Acuerdo de Colaboración y Cooperación son:

- Apoyar la transición de Rusia hacia la economía de mercado.
- Fomentar el comercio y la inversión.
- Sentar las condiciones para el establecimiento de una futura unión aduanera.

Se establece, además, un mecanismo institucional para avanzar en el proceso de cooperación y armonización legislativa, constituido por un Consejo de Cooperación con rango ministerial, un Comité de Cooperación que asiste al Consejo, y la celebración de dos cumbres anuales entre los Presidentes de la Comisión, del Consejo y de la Federación Rusa (la XVII cumbre se celebró en Sochi el 25 de mayo de 2006).

En materia de comercio de bienes y servicios, los compromisos más relevantes son:

- Concesión recíproca del tratamiento de nación más favorecida.
- Eliminación de las restricciones cuantitativas a la exportación de productos rusos, salvo para algunos sectores (acero, textil y materiales nucleares) regulados por acuerdos específicos. Se crea un procedimiento de consultas previas al establecimiento de restricciones cuantitativas por parte de las autoridades rusas.
- Concesión recíproca del tratamiento nacional a efectos impositivos y regulatorios para los productos importados que se comercialicen en ambos mercados.
- Se consagra la libertad de tránsito.

Por lo que se refiere al establecimiento y operativa de filiales y sucursales, el Acuerdo prevé:

- La concesión recíproca del tratamiento de nación más favorecida, salvo en el caso del transporte aéreo, marítimo y fluvial.
- El tratamiento nacional a efectos operativos de las filiales establecidas en ambos mercados, salvo aquellas relacionadas con la explotación de recursos minerales o del subsuelo, pesca, sector inmobiliario, telecomunicaciones, medios de difusión de masas, banca y seguros. En estos sectores se prevé un sistema de licencias o concesiones que puede limitar la operativa de las filiales establecidas en la Federación Rusa.

El diálogo entre la Unión Europea y Rusia ha utilizado también cauces distintos a los previstos en el Acuerdo de Asociación y Cooperación. Así, en el marco del Programa TACIS, pueden citarse el diálogo energético, el diálogo sobre corredores paneuropeos y otros sobre investigación y desarrollo.

Reconociendo el papel estratégico de las relaciones entre la Unión Europea y Rusia, y ante la necesidad de integrar los diálogos sectoriales antes aludidos en un concepto más amplio, se acordó en la Cumbre de Roma de 2003 la creación de cuatro espacios de integración en el continente europeo:

- El Espacio Económico Común Europeo
- El Espacio Común de Libertad, Seguridad y Justicia
- El Espacio Común de Seguridad Exterior
- El Espacio Común de Investigación y Desarrollo

El Espacio Económico Común Europeo supone un nuevo impulso para la creación de un mercado abierto e integrado entre la Unión Europea y Rusia, basado en regulaciones comunes o compatibles. Desde punto de vista operativo constituye una vía suplementaria de diálogo que refuerza la contemplada en el Acuerdo de Colaboración y Cooperación. No obstante, los acuerdos que vayan alcanzándose deben incorporarse al Acuerdo de Colaboración y Cooperación

Organigrama de la Administración Económica y Comercial

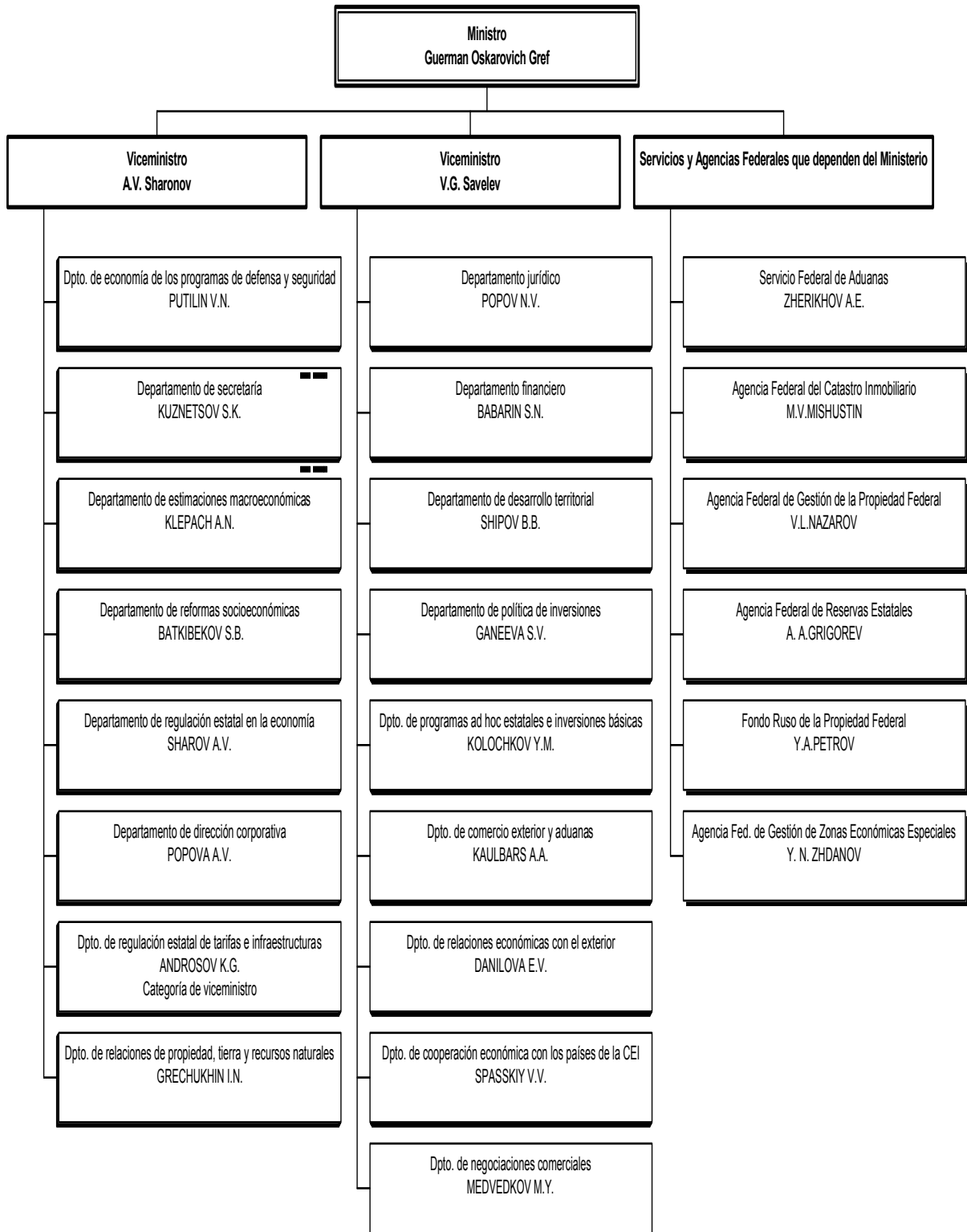

Cuadro 1: DATOS BÁSICOS	RUSIA
Superficie	17.075.000 Km. ²
Situación	Este de Europa y Norte de Asia, limitando con el Océano Ártico y el Pacífico Norte
Capital	Moscú
Principales ciudades	San Petersburgo, Novosibirsk, Nizhni Novgorod, Yekaterimburgo, Samara, Omsk y Kazán
Clima	Amplia variedad climática, desde clima continental, predominante, hasta mediterráneo.
Población	142,89 millones (2006 est.)
Densidad de población	8,41 hab./Km. ²
Crecimiento de la población	Aprox. -0,37% (2006 est.)
Esperanza de vida	total 67,08 - Hombre 60,45 - Mujer 74,1 (2006 est.)
Grado de alfabetización	99,6%
Tasa bruta de natalidad (1/1000)	9,95 nacimientos (2006 est.)
Tasa bruta de mortalidad (1/1000)	14,65 fallecimientos (2006 est.)
Idioma	Ruso principalmente. Se hablan hasta 150 lenguas diferentes.
Religión	Predominantemente ortodoxa rusa. También musulmana y otras.
Moneda	Rublo, a 27.06.2006, 1\$=27,06 1€=33,94
Peso y medida	Sistema Internacional
Diferencia horaria con España	11 husos horarios, en Moscú GMT +3

Fuentes: Transition Report 2005 (BERD), Goskomstat y CIA World Factbook

Última actualización: Junio 2006

Cuadro 2: INDICADORES ECONÓMICOS

(Datos en millones de dólares)

**-AÑO-
2003****-AÑO-
2004****-AÑO-
2005**

PIB			
PIB (millones de US\$ a precios corrientes)	427.700	582.400	752.779
Tasa de variación real	7,3	7,1	6,4
Tasa de variación nominal	25,4	36,2	29,2
INFLACIÓN			
Media anual	13,6	10,9	8,6
Fin de período	12,0	11,7	10,9
TIPOS DE INTERÉS DE INTERVENCIÓN DEL BANCO CENTRAL			
Media anual	17	13	12,9
Fin de período	16	13	12
EMPLEO Y TASA DE PARO			
Población (x 1.000 habitantes)	145.181	144.168	143.500
Población activa	71.700	73.350	73.900
% Desempleo sobre población activa	8,6	8,2	7,6
DÉFICIT PÚBLICO			
% de PIB	1,7	4,4	7,4
DEUDA PÚBLICA			
en millones de dólares	144.511	97,4	71,4
en % de PIB	33,7	16,7	9,5
EXPORTACIONES DE BIENES			
en millones de dólares	135.900	183.500	243.569
tasa de variación respecto a período anterior	26,6	35,0	32,7
IMPORTACIONES DE BIENES			
en millones de dólares	75.400	96.300	125.303
tasa de variación respecto a período anterior	23,6	27,7	30,1
SALDO B. COMERCIAL			
en millones de dólares	60.493	87.200	118.266
en % de PIB	14,1	15,0	15,7
SALDO B. CUENTA CORRIENTE			
en millones de dólares	35.410	60.109	84.249
en % de PIB	8,3	10,0	11,1
DEUDA EXTERNA			
en millones de dólares	185.700	214.500	258.500
en % de PIB	42,5	36,3	34,3
SERVICIO DE LA DEUDA TOTAL			
en millones de dólares	9.748	6.800	6.500
en porcentaje de exportaciones de bienes y servicios	7,1	3,7	2,7
RESERVAS INTERNACIONALES			
en millones de dólares	76.938	124.541	182.200
en meses de importación de bienes y servicios	1,0	1,3	1,5
INVERSIÓN EXTRANJERA DIRECTA			
en millones de dólares	6.781	9.400	13.072
TIPO DE CAMBIO FRENTE AL DÓLAR			
media anual	30,8	28,81	28,30
fin de período	29,5	27,75	28,78

Fuentes: GOSKOMSTAT, BCR, MINFIN, FMI, BERD.

Última actualización: Junio 2006.

Cuadro 3: BALANZA DE PAGOS (Datos en millones de dólares)	-AÑO- 2003	-AÑO- 2004	-AÑO- 2005
CUENTA CORRIENTE	35.410	60.109	84.249
Balanza Comercial	59.860	87.145	118.266
Exportaciones	135.929	183.452	243.569
Petróleo	39.679	59.289	83.438
Derivados del petróleo	14.060	19.269	33.807
Gas natural	19.981	21.853	31.671
Otros	62.209	83.840	94.654
Importaciones	-76.070	-96.307	-125.303
Balanza de Servicios	-10.864	-13.410	-14.695
Turismo y viajes	-8.378	-10.505	-8.361
Otros Servicios	-2.515	-2.906	-6.334
Balanza de Rentas	-13.171	-12.827	-18.159
Del trabajo	-144	-603	-1.869
De la inversión	-13.027	-12.224	-16.290
Balanza de Transferencias	-385	-799	-1.163
CUENTA DE CAPITAL	-993	-1.624	-12.137
Transferencias de capital	-993	-1.624	-12.137
CUENTA FINANCIERA	-26.194	-52.085	-60.235
Inversiones directas	-1.769	2.072	1.473
Inversiones de cartera	-4.880	596	-11.521
Otras inversiones	5.882	-9.419	11.506
Derivados financieros	640	-100	-233
Reservas	-26.395	-45.235	-61.461
Errores y Omisiones	-8.233	-6.400	-11.878

Fuentes: BCR

Última actualización: Junio 2006

Cuadro 4: PIB (POR SECTORES DE ORIGEN)	-AÑO- 2003 %	-AÑO- 2004 %	-AÑO- 2005 %
Agricultura, ganadería y forestal	6,2%	5,6%	5%
Pesca	0,5%	0,4%	0,4%
Extracción de recursos minerales	6,6%	9,6%	10,6%
Industria transformadora	16,7%	17,5%	17,5%
Producción y distribución de energía eléctrica, gas y agua	3,6%	3,5%	3,4%
Construcción	6,0%	5,2%	5,8%
Comercio mayorista y minorista; reparaciones de medios de transporte, artículos domésticos y de uso personal y logística	21,8%	20,8%	20,5%
Hoteles y restauración	0,8%	0,9%	0,9%
Transporte y comunicaciones	10,6%	11,1%	10,2%
Actividad financiera	3,4%	3,4%	3,7%
Operaciones con bienes inmuebles, alquiler y servicios relacionados	10,6%	9,1%	9,1%
Gobierno, mantenimiento de la seguridad militar y seguridad social	5,5%	5,1%	5,1%
Enseñanza	2,7%	2,7%	2,7%
Sanidad y bienestar social	3,2%	3,1%	3,1%
Servicios comunales, sociales y personales	1,8%	2%	2%
TOTAL	100%	100%	100%
PIB a precios de mercado (en miles de millones de rublos)	13.243,2	16.966,4	21.598

Fuente: Elaboración propia a partir de datos de ROSSTAT.

Última actualización: Junio 2006